2027학년도

신입생 수시모집 요강(안)

2026. 5.



국립순천대학교

I. 2027학년도 수시 전형 요약 및 주요 사항	1
① 전년 대비 주요 변경 사항	1
② 2027학년도 전형별 입학 요약	2
II. 모집단위 및 모집인원	3
III. 전형 일정	5
IV. 원서접수 안내	6
① 사전 준비 사항	6
② 원서접수 사이트	6
③ 수시모집 지원 횟수	6
④ 원서접수 기간 및 절차	6
⑤ 첨부 서류 제출	7
⑥ 전형료	7
V. 지원자 유의 사항	8
① 일반 유의 사항	8
② 원서접수 유의 사항	8
③ 복수지원/이중등록 금지	9
④ 온라인 제공 및 개인정보 활용 동의	10
VI. 전형유형별 전형 방법	11
● 학생부교과	11
① 지역인재 전형	11
② 지역기회균형인재 전형	13
③ 교과일반 전형	15
④ 성인학습자등 전형	17
⑤ 특수교육대상자등 전형	20
⑥ 만학도 전형	22
● 학생부종합	23
① 종합면접 전형	23
② 종합서류 전형	25
③ 사회배려대상자 전형	26
④ 사회다양성 전형	28
⑤ 농어촌학생 전형	30
⑥ 특성화고교졸업자 전형	33
⑦ 기초생활등 전형	35

● 실기/실적	37
① 실기 전형	37
② 특기자 전형	39
VII. 평가 방법	41
① 학교생활기록부(학생부교과·실기/실적)	41
② 서류 평가(학생부종합)	45
③ 면접 고사(학생부종합 종합면접·실기/실적 특기자 전형)	45
④ 실기 고사	47
VIII. 합격자 발표 및 등록	50
① 합격자 선발 기준	50
② 1단계 합격자 발표(면접고사 실시 모집단위)	51
③ 최초합격자 발표 및 등록	51
④ 충원합격자 발표 및 등록	52
⑤ 입학 등록금 납부	53
⑥ 합격자 등록포기 및 등록금 환불	53
고교 졸업학력 유형에 따른 전형별 지원 자격 대상자	54
모집단위 및 개설전공 입학정원	55
입학원서 및 각종 서식	57
부 록	67
● 국립순천대학교 대학생활 안내	68
❖ 장학 제도	68
❖ 학사 제도	72
❖ 글로벌대학사업	74
❖ 교육/취·창업지원 및 국제교류 프로그램	78
❖ 학생 탐방지원 프로그램	87
❖ 학생상담센터 마음건강 지원 프로그램	89
❖ 2026년 전라남도 공기업·공공기관 지역인재 우대 현황	91
❖ 신입생 등록금	93
❖ 학생생활관 안내	94
❖ 통학버스 운행노선(시간)표	96
❖ 업무(부서)별 연락처	97
❖ 모집단위(전공)별 연락처	98
❖ 찾아오시는 길	99

I . 2027학년도 수시 전형 요약 및 주요 사항

01 전년 대비 주요 변경 사항

구분		2026학년도	2027학년도
수시·정시 비율 유지		<ul style="list-style-type: none"> ▶ 수시 97.86% (총1,685명 중 1,649명) ▶ 정시 2.14% (총1,685명 중 36명) 	<ul style="list-style-type: none"> ▶ 수시 97.75% (총1,687명 중 1,649명) ▶ 정시 2.25% (총1,687명 중 38명)
지역인재 특별전형 확대 (지역인재전형, 지역기회균형인재전형)		▶ 693명(총1,649명) (42.03%)	▶ 706명(총1,649명) (42.81%)
수시 복수지원 횟수 변경		▶ 3회	▶ 4회
수능 최저 학력 기준	폐지	▶ 화학교육과 국어,수학 중 2개 영역 합계 10등급 이내	▶ 삭제
	조정	▶ 수학교육과 수학영역 - 미적분 또는 기하 4등급 이내 - 확률과통계 3등급 이내	▶ 수학교육과 수학영역 - 수학영역 4등급 이내
전형유형	통합	▶ 만학도 ▶ 특성화재직자	▶ 만학도 ▶ 폐지
	분리	▶ 일반학생	▶ 종합면접 ▶ 종합서류
모집단위(개설전공) 명칭 변경		▶ 환경교육과	▶ 생물교육과
전공(트랙) 폐지		▶ 미래융합학부 (동물산업전공트랙)	▶ 폐지
학생부교과·실기/실적 전형 반영교과 조정		<ul style="list-style-type: none"> ▶ 반영교과 - 자연 국어,영어,수학,과학교과 - 인문사회/예체능 국어,영어,수학,사회교과 - 공통 국어,영어,수학,사회,과학교과 	<ul style="list-style-type: none"> ▶ 반영교과 - 인문사회/예체능/자연/공통 국어,영어,수학,사회,과학교과
지역인재특별전형 지원자격		▶ 호남권소재 고교에서 전 교육과정 이수	<ul style="list-style-type: none"> ▶ 호남권소재 고교에서 전교육과정 이수 - 단, 약학과, 간호학과 지원자중 2022학년도 이후 중학교 입학자는 비수도권 소재 중학교에서 모든 교육과정(입학~졸업)을 이수하고 졸업(예정)한 자 및 중학교 소재 해당지역(권역)에 거주한 자이며, 또한 호남권(광주,전북,전남) 소재 고등학교에서 모든교육과정(입학~졸업)을 이수 및 졸업(예정)하고 호남권역에 거주한자

02 2027학년도 전형별 입학 요약

모집 시기	전형 유형	전형명	모집인원 (명)	전형요소 및 방법	수능최저학력 기준
수시	학생부 교과	지역인재전형	703	학생부 100%	간호학과 수학교육과 약학과
		지역기회균형인재전형	3	학생부 100%	간호학과 약학과
		교과일반전형	423	학생부 100%	간호학과 수학교육과 약학과
		성인학습자등전형	19	학생부 100%	-
		특수교육대상자전형	6	학생부 100%	-
		만학도전형	18	학생부 100%	-
		소계	1,172		
	학생부 종합	종합면접전형	183	면접실시 모집단위 · 1단계(5배수) : 서류 100% · 2단계: 1단계성적 70%, 면접 30%	약학과
		종합서류전형	132	서류 100%	-
		사회배려대상자전형	12	서류 100%	-
		사회다양성전형	7	서류 100%	
		농어촌학생전형	53	서류 100%	약학과
		특성화고교졸업자전형	23	서류 100%	-
		기초생활등전형	10	서류 100%	약학과
		소계	420		
	실기/실적	실기 전형	53	학생부 25%+ 실기 75%	-
		특기자 전형	4	· 1단계(5배수) : 학생부(출결 포함) 50%, 실적 50% · 2단계: 1단계성적 80%, 면접 20%	-
		소계	57		
	계		1,649		

II. 모집단위 및 모집인원

구분	계열	모집단위 (개설전공)	모집인원	학생부교과						학생부종합							실기/실적			합계		
				지역 인재 전형 (정원내)	지 역 균 형 인 재 전형 (정원내)	교 과 반 영 전형 (정원내)	성 인 학 습 자 등 전형 (정원내)	특 수 교 육 대 상 자 등 전형 (정원외)	만 학 도 전형 (정원외)	소 계	중 합 전 형 (정원내)	중 서 전 형 (정원내)	사 회 배 려 대 상 자 전형 (정원내)	사 회 다 양 성 전 형 (정원내)	농 어 촌 학 생 전 형 (정원외)	특 성 화 고 교 졸 업 자 전형 (정원외)	기 초 생 활 등 전형 (정원외)	소 계	실 기 전 형 (정원내)		특 기 자 전 형 (정원내)	소 계
21개 모집단위			1,577	703	3	423	19	6	18	1,172	183	132	12	7	53	23	10	420	53	4	57	1,649
본부 직속	공통	자유전공학부 (인문사회·자연)	110	46	-	29	-	-	-	75	-	32	2	1	-	-	-	35	-	-	-	110
	자연	식품영양학과★	30	16	-	7	-	-	-	23	-	7	-	-	-	-	-	7	-	-	-	30
	자연	융합바이오 시스템기계공학과★	30	14	-	10	-	-	-	24	-	6	-	-	2	-	-	8	-	-	-	32
	자연	간호학과	60	16	2	10	-	-	-	28	12	-	-	-	-	-	-	12	-	-	-	40
	자연	건축학부	25	13	-	8	-	-	-	21	3	1	-	-	2	2	1	9	-	-	-	30
	5개 모집단위			255	105	2	64	-	-	-	171	15	46	2	1	4	2	1	71	-	-	-
그린 스마 트팜 스쿨	공통	생명산업과학분야 (농생명과학전공) (산림자원학전공) (조경학전공) (동물자원과학전공)★ (원예학전공) (식품공학전공)★ (농업경제학전공) (의생명과학전공) (조리과학전공)★ (바이오한약자원학전공)	273	138	-	100	-	2	-	240	17	15	2	1	16	9	2	62	-	-	-	302
	1개 모집단위			273	138	-	100	-	2	-	240	17	15	2	1	16	9	2	62	-	-	-
애니 메이 션·문 화관 텐츠 스쿨	인문 사회	사회과학분야 (경제학전공) (무역학전공) (경영학전공) (법학전공) (행정학전공) (회계학전공) (물류학전공) (사회복지학전공)	256	135	-	66	-	2	-	203	28	23	2	2	8	1	2	66	-	-	-	269
	인문 사회	인문분야 (글로벌중국어학전공) (일본어일본문화학전공)★ (사학전공) (철학전공)	85	38	-	34	-	-	-	72	7	6	-	-	3	1	1	18	-	-	-	90
	예 체 능	예체능분야 (문예창작학전공) (사회체육학전공) (음악예술융합학전공) (사진미디어학전공) (영상디자인학전공) (만화애니메이션학전공) (패션디자인학전공)	137	16	-	14	-	2	-	32	50	-	-	-	3	2	1	56	53	4	57	145
3개 모집단위			478	189	-	114	-	4	-	307	85	29	2	2	14	4	4	140	53	4	57	504

구분	계열	모집단위 (개설전공)	모집원	학생부교과						학생부종합								실기/실적			합계	
				지역 인재 전형 (정원내)	지역 기형 인재 전형 (정원내)	교과 반영 전형 (정원내)	성인 학습 자 전형 (정원내)	특수 교육 대상 자 전형 (정원외)	만학 도 전형 (정원외)	소 계	종합 전형 (정원내)	합류 전형 (정원내)	사회 배려 대상 자 전형 (정원내)	사회 다양 성 전형 (정원외)	농어 촌 학생 전형 (정원외)	특성 화 고교 졸업 자 전형 (정원외)	기초 활 등 전형 (정원외)	소 계	실기 전형 (정원내)	특기 자 전형 (정원내)		소 계
우주항공 첨단 소재 스쿨	자연	공학분야 (도목공학전공) (환경공학전공) (기계우주항공공학전공) (첨단신소재공학전공) (화학공학전공) (전기공학전공) (전자공학전공) (인공지능공학전공) (컴퓨터공학전공) (화학전공) (에너지융용공학전공)	369	209	-	98	-	-	-	307	29	26	5	2	7	8	1	78	-	-	-	385
		1개 모집단위	369	209	-	98	-	-	-	307	29	26	5	2	7	8	1	78	-	-	-	385
사범 대학	인문 사회	국어교육과	19	6	-	7	-	-	-	13	-	4	1	1	-	-	7	-	-	-	20	
	인문 사회	영어교육과	20	7	-	6	-	-	-	13	-	5	-	-	1	-	-	6	-	-	-	19
	인문 사회	사회교육과	20	6	-	11	-	-	-	17	3	-	-	-	2	-	-	5	-	-	-	22
	자연	농업교육과	20	3	-	1	-	-	-	4	7	7	-	-	1	-	-	15	-	-	-	19
	자연	수학교육과	19	6	-	3	-	-	-	9	9	-	-	-	1	-	-	10	-	-	-	19
	자연	컴퓨터교육과	19	9	-	7	-	-	-	16	3	-	-	-	-	-	-	3	-	-	-	19
	자연	생물교육과	14	5	-	5	-	-	-	10	4	-	-	-	1	-	-	5	-	-	-	15
	자연	물리교육과	10	3	-	3	-	-	-	6	4	-	-	-	1	-	-	5	-	-	-	11
	자연	화학교육과	10	3	-	1	-	-	-	4	5	-	-	-	1	-	-	6	-	-	-	10
		9개 모집단위	151	48	0	44	-	-	-	92	35	16	1	1	9	-	-	62	-	-	-	154
약학 대학	자연	약학과	32	14	1	3	-	-	-	18	2	-	-	-	3	-	2	7	-	-	-	25
		1개 모집단위	32	14	1	3	-	-	-	18	2	-	-	-	3	-	2	7	-	-	-	25
평생 교육 스쿨	공통	미래융합학부 (정원문화산업전공트랙) (올류비즈니스전공트랙) (융합산업전공트랙) (스포츠레저전공트랙)	19	-	-	-	19	-	18	37	-	-	-	-	-	-	-	-	-	-	-	37
		1개 모집단위	19	-	-	-	19	-	18	37	-	-	-	-	-	-	-	-	-	-	-	37

모집단위 및 모집인원에 관한 안내 사항

- 모집단위와 모집인원은 교육부의 2027학년도 대학 입학정원 조정에 따라 변경될 수 있습니다.
- 수시모집에서 미 총원된 인원은 해당 모집단위의 정시모집 모집 군으로 이월하여 선발합니다.
- 수시모집에서 실기전형(53명)은 개설전공별 선발합니다.
 - 문예창작학 9명, 사회체육학 11명, 음악예술융합학 7명, 사진미디어학 8명, 영상디자인학 6명, 만화애니메이션학 12명
- ★표시는 교직과정이 설치된 학과/개설전공이며, 중등학교 정교사(2급), 영양교사 (2급) 자격증 취득이 가능합니다.
 - ※ 2027학년도 입학자의 경우 모집단위 통합 및 기타 교육부의 승인사항에 따라 교직과정 설치 여부가 변경될 수 있으며, 교직이수 대상자는 2학년 1학기에 학과/개설전공별 선발기준에 따라 선발함.
- 우리 대학 식품영양학과는 한국영양교육평가원 영양사교육평가인증을 획득하였습니다.
- 우리 대학 간호학과는 한국간호교육평가원 간호학 학사학위 프로그램 인증을 획득하였습니다.
- 우리 대학 건축학부는 5년제이며, 한국건축학교육인증원(KAAB) 인증을 획득하였습니다.
- 우리 대학 약학과는 한국약학교육평가원 제1주기 약학교육평가인증을 획득하였습니다.
- 평생교육스쿨 미래융합학부 소속 전공트랙 강의는 야간 위주로 진행됩니다. ※문의 061-750-5705~5706

Ⅲ. 전형 일정

구분		수시모집	장 소	비 고	
원 서 접 수 (인터넷)	접수 기간	2026. 9. 7.(월) 09:00 ~ 9. 11.(금) 18:00	www.jinhakapply.com 또는 www.uwayapply.com	인터넷 접수만 가능	
	첨부서류 제 출	2026. 9. 18.(금) 18:00까지	보내실 곳 : (우)57922 전남 순천시 중앙로 255 국립순천대학교 입학지원과	토요일, 공휴일 휴무	
실기고사		[실기 전형] 2026. 10. 16.(금)		준비물 : 수험표, 신분증 (주민등록증 등)	
1단계 합격자 발표		2026. 10. 30.(금) 18:00(예정)	국립순천대학교 홈페이지 게시 (www.scnu.ac.kr)	[학생부종합(종합면접 전형) 면접 실시 모집단위 및 실기/실적(특기자 전형)]	
면접고사		[학생부종합(종합면접 전형) 면접 실시 모집단위 및 실기/실적(특기자 전형)] 2026. 11. 25.(수)		준비물 : 수험표, 신분증 (주민등록증 등)	
최 초 합 격 발 표	실기 전형	2026. 11. 6.(금) 18:00(예정)			
	전체 전형 (실기전 형제외)	2026. 12. 18.(금) 18:00(예정)			
합격통지서 교부		2026. 12. 18.(금) ~ 12. 23.(수)			
수시 합격자 등록		2026. 12. 21.(월) ~ 12. 23.(수)		수시 등록 (온라인)	
총원 합격자 발표 및 등록	1 차	발표	2026. 12. 24.(목) 14:00(예정)		
		등록	2026. 12. 24.(목) 14:00 ~ 12. 25.(금) 10:00	수시 등록 (온라인)	
	2 차	발표	2026. 12. 25.(금) 14:00(예정)		
		등록	2026. 12. 25.(금) 14:00 ~ 12. 26.(토) 10:00	국립순천대학교 홈페이지 게시 또는 개별 통지	수시 등록 (온라인)
	3 차 이 후	발표	2026. 12. 26.(토) 14:00(예정) ~ 12. 29.(화) 14:00(예정)		
		등록	2026. 12. 26.(토) 14:00 ~ 12. 30.(수) 18:00		수시 등록 (온라인)
최종등록금 납부		2027. 2. 2.(화) ~ 2. 4.(목)	국립순천대 홈페이지 고지서 확인(출력) ※ 미등록 시 등록포기 처리	개인별 가상계좌 확인(출력) 후 입금	

※ 상기 일정은 대학사정에 따라 변동될 수 있음

IV. 입학원서(인터넷) 접수

01 사전 준비 사항

- 가. 인터넷 접속 가능한 PC : 웹브라우저가 설치된 PC
- 나. 프린터 : 수험표, 각종서식 및 서류 대학발송용 봉투 표지 출력
- 다. 사진파일 : 응시원서 접수 전 3개월 이내에 촬영된 탈모 상반신 사진으로 해상도 200dpi, 크기 3X4cm의 jpg 또는 gif 파일(예 : 사진.jpg)
- 라. 본인과 보호자의 연락처(주소, 집·휴대전화번호)
- 마. 본인 또는 보호자의 계좌번호 : 전형료 반환 시 필요

02 원서접수 사이트

(주)진학어플라이 : www.jinhakapply.com 또는 ㈜유웨이어플라이: www.uwayapply.com

03 수시모집 지원 횟수

국립순천대학교는 최대 4개 전형에 지원 가능

학생부교과						실기/실적		학생부종합						
지역 재전형	지역 균형 재전형	교과 일전형	성인 학습자 전형	특수 교육 대상자 전형	만학도 전형	실기 전형	특기자 전형	종합 면접 전형	종합 서류 전형	사회 배려 대상자 전형	사회 다양성 전형	농어촌 학생 전형	특성화 고교 졸업자 전형	기초 생활 전형
(A) 선택 1	(B) 선택 1					(C) 선택 1		(D) 선택 1						
(A), (B), (C), (D) 각 1회, 최대 4회 복수지원 가능														

04 원서접수 기간 및 절차

가. 원서접수 기간 : 2026. 9. 7.(월) 9:00 ~ 9. 11.(금) 18:00

나. 원서접수 절차

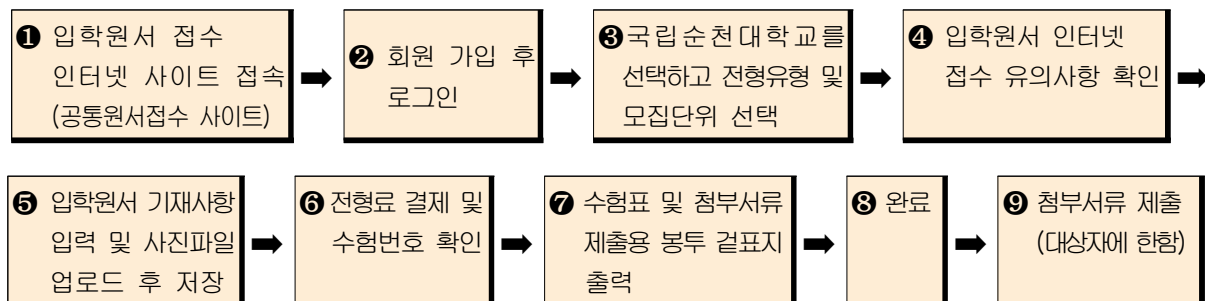

※ 첨부서류 제출 해당자는 기한 내에 반드시 제출하여야 최종 입학원서 접수가 완료됨

05 첨부 서류 제출

가. 제출 기한 : 2026. 9. 18.(금) 18:00(마감일 소인분까지 유효, 토/공휴일 휴무)

나. 제출 방법 : 직접 방문 또는 우편(등기, 택배)

다. 제출 처 : 국립순천대학교 입학지원과 (☎57922 전남 순천시 중앙로 255)

라. 제출 서류 : 각 전형별 페이지 참고 ※ 모든 제출서류의 주민등록번호는 전체를 표기한 원본제출

06 전형료

가. 전형 유형별 전형료

전형 유형	전형명	전형료(원)	비고
학생부교과	지역인재 전형 교과일반 전형 성인학습자등 전형 만학도 전형	25,000	
	지역기회균형인재 전형 특수교육대상자등 전형	-	전액 면제
학생부종합	종합면접 전형	40,000	면접고사료 10,000원 포함
	종합서류 전형 농어촌학생 전형 특성화고교졸업자 전형	30,000	
	사회배려대상자 전형 사회다양성 전형 기초생활등 전형	-	전액 면제
실기/실적	실기 전형	55,000	실기고사료 30,000원 포함
	특기자 전형	35,000	면접고사료 10,000원 포함

※ 입학원서접수 대행 수수료는 국립순천대학교에서 부담

나. 전형료 환불

- 1) 우리 대학교는 「고등교육법」 제34조의4 제5항에 따라 입학전형 관련 수입·지출에 따른 잔액이 발생할 경우 원서접수 시 선택한 환불 방법에 따라 반환하며, 반환 금액은 응시자가 납부한 전형료에 비례하여 반환합니다.
- 2) 지원자격 미달자 및 1단계 불합격자에게는 전형료 일부를 아래와 같이 환불합니다. 다만, 1단계 전형 합격자 및 면접고사 대상자가 면접고사에 응시하지 않은 경우 환불하지 않습니다.

▶ 환불 금액 : 면접고사료 및 실기고사료

▶ 방법 : 지원자가 입학원서에 기재한 전형료 환급 계좌로 입금

※ 전형료 면제 전형은 해당사항 없음

V. 지원자 유의 사항

01 일반 유의 사항

- 가. 입학원서 접수 후 주소 또는 연락처 등이 변경되었을 경우 그 사실을 국립순천대학교 입학지원과(☎ 061-750-5500)에 즉시 알려야 하며, 기재 누락 및 오류로 발생하는 모든 불이익은 지원자 책임입니다.
- 나. 고등학교 졸업예정자가 **2027년 2월까지 졸업하지 못하면** 합격이 취소됩니다.
- 다. 입학전형 성적은 공개하지 않으며, 제출된 서류는 반환하지 않습니다.
- 라. 합격 사항, 등록금 납부 사항, 총원 합격 사항, 기타 입학전형 변경 사항 등은 개별 통지하지 않으니, 국립순천대학교 홈페이지(www.scnu.ac.kr)를 통해 수시로 확인하여야 합니다. 공고 내용 미확인 등으로 발생한 불이익은 지원자 책임입니다.
- 마. 대학입학전형에 부정확한 방법으로 지원(학생부, 수능성적표 등의 위·변조)하거나 이에 협조하여 공정한 학생선발 업무를 방해하는 경우에는 입학이 무효 또는 취소될 수 있으며, 별도의 처벌을 받을 수 있습니다.
- 바. 면접 및 실기고사 공정성을 위해 블라인드를 실시하므로 면접 및 실기고사에 응시하는 지원자는 개인정보를 유추할 수 있는 교복 착용, 명찰 패용 등을 금지합니다.
- 사. 우리 대학교 신입생(신입학·편입학)은 입학년도의 1학기 중에는 휴학을 할 수 없습니다. (단, 병역휴학, 질병휴학, 임신·출산·육아 휴학은 가능)
- 아. 수시모집 결과에 대한 이의신청은 모집요강 <서식 4> “신입학 모집 결과에 대한 이의신청서”(p.65) 양식을 작성하여 합격자 발표일로부터 7일 이내에 신청할 수 있습니다.(신청 방법 : 직접 방문 또는 우편)
- 자. 이 모집요강에 명시되지 않은 사항은 우리 대학교 학칙 등의 규정이나 입학전형 위원회의 결정에 따릅니다.
- 차. 이 모집요강의 내용을 숙지하지 않아 발생하는 불이익은 지원자 책임입니다.

02 원서접수 유의 사항

- 가. 모집요강을 숙지한 후 입학원서는 지원자 본인이 직접 작성해야 합니다. 착오 입력, 누락 등과 모집요강을 숙지하지 않아 발생하는 불이익은 지원자 책임입니다.
ex) 지원 자격 미달, 타 대학과 면접/실기고사 중복, 연락 두절 등
- 나. 입학원서 접수 마감 시간까지 **전형료 결제를 완료하여야만** 접수가 인정됩니다.

- 다. 입학원서 접수가 완료(전형료를 결제하여 수험번호가 부여)된 후에는 입학원서 접수를 변경하거나 취소할 수 없으며, 전형료는 반환하지 않습니다.
- 라. 입학원서 접수 마감 시간 후에는 입학원서 접수를 위한 로그인 및 입력/결제가 불가합니다.
- 마. 입학원서의 기재 사항은 대학수학능력시험 및 학교생활기록부와 일치[특히 주민등록번호, 성명 표기(예: 리-이, 류-유, 렬-열, 량-양)]하도록 작성 바랍니다.
- 바. 입학원서 등의 기재 사항이 사실과 다른 경우 합격이 취소될 수 있습니다.
- 사. 입학원서 접수 마감일은 인터넷 접속 폭주로 입학원서 접수 오류, 접속 불능 등이 발생할 수 있으니 접수 마감일 하루 전까지 접수하기를 권장합니다.
- 아. 원서접수 후 서류제출 대상자는 제출 기간 내에 서류를 제출하여야 하며, 제출하지 않을 경우 불합격 처리합니다.(지원자의 우편 사고 발생에 대하여 책임지지 않음)
- ※ 국외 고등학교 졸업(예정)자는 졸업(예정)증명서 및 성적증명서를 원본으로 제출하여야 하며, 재외공관 또는 아포스티유 확인을 받아야 함.(외국어로 된 모든 서류는 공증받은 한글 번역본을 첨부)
- 자. 사진파일 업로드 시 본인의 사진을 업로드하지 않거나, 다른 이미지(배경사진, 옆모습 등)를 업로드하여 발생하는 불이익은 본인 책임입니다.
- 차. ‘수험표’ 를 분실한 경우에는 입학원서 사이트에서 다시 출력할 수 있습니다.
- 카. 입학원서는 인터넷으로만 접수하며, 최대 4개 전형에 지원 가능합니다.
(학생부교과 지역(기회균형)인재 전형 1개, 나머지 전형 택 1개 / 학생부종합 종합면접전형 1개, 나머지 택 1개 전형 총 4개)
- ※ 중복 원서접수 시 원서접수 시간 기준으로 뒤에 접수된 원서는 자동 취소 처리

03 복수지원/이중등록 금지

- 가. 수험생은 수시모집 지원 시 우리 대학교 수시모집을 포함하여 총 6개 전형까지만 원서 접수가 가능합니다. 타 대학(교육대학 포함, 산업대학·전문대학 제외) 지원 포함 6개 전형을 초과하여 지원하는 경우, 초과 접수한 전형은 원서접수가 모두 취소됩니다.
- 나. 수시모집 대학(산업대학, 교육대학, 전문대학 포함) 합격자(최초합격자 및 총원합격자 포함)는 등록 여부와 상관없이 “정시모집 및 추가모집”에 지원할 수 없습니다.
- ※ 대학(산업대학·교육대학 및 전문대학 포함)과 특별법에 의해 설치된 대학·각종학교 간에는 복수 지원과 이중등록 금지원칙을 적용하지 않음
- 다. 전형 종료 후 입학 학기가 같은 모든 대학 신입생의 지원·합격·등록상황을 전산 검색하여 복수지원 및 이중등록 사실이 확인되면 합격 또는 입학을 취소합니다.

04 온라인 제공 및 개인정보 활용 동의

가. 우리 대학교는 수시모집 지원자의 「대학입학 전형자료 온라인 제공」 동의에 따라 학교생활기록부 전산자료, 대학수학능력시험 성적자료, 검정고시 성적자료 등 대학입학 전형 자료를 온라인으로 제공받아 활용합니다.

< 대학입학 전형 자료 온라인 제공 동의 방법 >

- ▶ 학교생활기록부, 검정고시성적 전산자료 : 원서접수 시 온라인 제공 동의 여부 표시
- ▶ 대학수학능력시험성적 자료 : 원서접수를 온라인 제공 동의로 간주

나. 우리 대학교는 수시모집 원서접수 시 지원자가 동의한 “개인정보 수집·이용”에 따라 대학입학전형을 위해 아래와 같이 지원자의 개인정보를 수집·이용합니다.

- ▶ 지원자 정보 : 주민등록번호, 주소, 전화번호, 휴대전화번호, 이메일, 학생부 및 수능성적 등
- ▶ 학교 정보 : 최종학력, 재학/출신 고교명, 졸업(예정)연도, 고교 전화번호 및 FAX번호 등
- ▶ 기타 정보 : 환불계좌번호, 추가 연락처 등

다. 우리 대학교는 수집한 개인정보를 대학 입학, 장학, 학사, 통계·연구 업무 및 신입생 오리엔테이션 등의 목적으로만 사용하며, 개인정보 보유기간 경과 및 처리목적 달성 등 개인정보가 불필요하게 되었을 때 해당 정보를 파기합니다.

VI. 전형유형별 전형 방법



학생부교과

01 지역인재 전형

가. 모집단위 및 모집인원

모집단위	p.3~4 참조
모집인원	703

나. 지원 자격 : 2027년 2월말까지 「초·중등교육법」 제2조에 따른 호남권(전남, 전북, 광주) 소재 고등학교에서 모든 교육과정(입학~졸업)을 이수하고 졸업(예정)한 자

- ※ 약학과, 간호학과 지원자중 2022학년도 이후 중학교 입학자는 비수도권 소재 중학교에서 모든 교육과정(입학~졸업)을 이수하고 졸업(예정)한 자 및 중학교 소재 해당지역(권역)에 거주한 자이며, 또한 호남권(광주,전북,전남) 소재 고등학교에서 모든교육과정(입학~졸업)을 이수 및 졸업(예정) 하고 호남권역에 거주한자
- ※ 지원 자격은 연속된 연수만을 인정하며, 호남권 고교 학생으로 제한
- ※ 검정고시, 외국고교 등 고교 졸업 동등 학력자는 지원 불가

다. 제출 서류 (2026. 9. 1. 이후 발급분에 한함) ※ 모든 제출서류의 주민등록번호는 전체를 표기한 원본제출

구분	제출 서류
공통	① 학교생활기록부 사본 1부 【원서접수 시 학생부 온라인 제공 부동의자, 온라인 제공 비대상학교 출신자, 2004년 2월 이전 졸업자는 제출 대상】 ※ 2005년 2월~2023년 2월 졸업자 중 대입전형자료(학생생활기록부) 온라인 생성신청자<개인 생성> 또는 2024년 2월 이후 졸업(예정)자 중 원서접수 시 온라인 동의자는 해당 없음
약학과, 간호학과 지원자 ※2022학년도 이후 중학교 입학자만 제출	① 주민등록표 초본(본인) 1부(중·고교 재학기간 동안의 거주 이동 사실이 모두 기록) ※ 주민등록번호 전체, 개인 인적사항 변경내역과 모든 주소변경내역이 포함되어 있어야 함 ② 중학교 학생생활기록부 사본 1부 ③ 지원자격 확인서 1부<서식5>

※ 지원자격 확인을 위해 추가로 관련 서류를 요청할 수 있으며, 해당서류 미제출 시 불합격 처리하거나 합격을 취소함

라. 전형 요소별 반영 비율

전형명	전형요소별 반영 비율 및 점수			최고점	최저점	총점
	학생부 (점수)	면접 (점수)	합계 (점수)			
지역인재 전형	100% (300점)	-	100% (300점)	300점	0점	300점

마. 수능 최저학력기준

구분	수능 최저학력기준		공통 사항
학생부교과 (지역인재)	간호학과	• 국어, 수학, 영어, 탐구 중 2개 영역 합계 10등급 이내 (탐구영역은 사회탐구·과학탐구 중 등급이 높은 1개 과목 반영)	한국사 응시 필수 · 탐구영역 중 직업탐구는 미반영
	수학교육과	• 수학영역 4등급 이내	
	약학과	• 수학(선택과목 중 미적분 또는 기하)과 과학탐구(2개 과목 평균)를 필수 반영하며, 국어 또는 영어 중 선택 반영하여 총 3개 영역 합 7등급 이내(소수점 절사)	

바. 학생부 성적 산출 방법 : p.41~43 참조

사. 합격자 선발 및 동점자 처리 기준 : p.50 참조

아. 학교 폭력 반영점수

감 점	가 해 학 생 조 치 사 항
30점	• 피해학생에 대한 서면사과 • 피해학생 및 신고·고발 학생에 대한 접촉, 협박 및 보복행위 (정보통신망을 이용한 행위를 포함한다)의 금지
40점	• 학교에서의 봉사 • 사회봉사 • 학내외 전문가, 교육감이 정한 기관에 의한 특별 교육이수 또는 심리치료
50점	• 출석정지 • 학급교체
60점	• 전학 • 퇴학처분

- ※ 1. 학교폭력예방법 제17조(가해학생에 대한 조치) 반영
2. 가해학생 조치사항이 중복될 경우 감점점수가 가장 높은 조치사항 반영

02 지역기회균형인재 전형

가. 모집단위 및 모집인원

모집단위	p.3~4 참조
모집인원	3

나. 지원 자격 : 2027년 2월말까지 「초·중등교육법」 제2조에 따른 호남권(전남, 전북, 광주) 소재 고등학교에서 모든 교육과정(입학~졸업)을 이수하고 졸업(예정)한 자로서 다음 어느 하나의 지원 자격을 갖춘 자

① 기초생활수급자 ② 차상위계층 ③ 한부모가족 지원대상자

- ※ 약학과, 간호학과 지원자중 2022학년도 이후 중학교 입학자는 비수도권 소재 중학교에서 모든 교육과정(입학~졸업)을 이수하고 졸업(예정)한 자 및 중학교 소재 해당지역(권역)에 거주한 자이며, 또한 호남권(광주,전북,전남) 소재 고등학교에서 모든교육과정(입학~졸업)을 이수 및 졸업(예정) 하고 호남권역에 거주한자
- ※ 지원 자격은 연속된 연수만을 인정하며, 호남권 고교 학생으로 제한
- ※ 검정고시, 외국고교 등 고교 졸업 동등 학력자는 지원 불가

다. 제출 서류 (2026. 9. 1. 이후 발급분에 한함) ※ 모든 제출서류의 주민등록번호는 전체를 표기한 원본제출

구분	제출 서류
공통	① 학교생활기록부 사본 1부 【원서접수 시 학생부 온라인 제공 부동의자, 온라인 제공 비대상학교 출신자, 2004년 2월 이전 졸업자는 제출 대상】 ※ 2005년 2월~2023년 2월 졸업자 중 대입전형자료(학생생활기록부) 온라인 생성신청자<개인 생성> 또는 2024년 2월 이후 졸업(예정)자 중 원서접수 시 온라인 동의자는 해당 없음
약학과, 간호학과 지원자 ※2022학년도 이후 중학교 입학자만 제출	① 주민등록표 초본(본인) 1부(중·고교 재학기간 동안의 거주 이동 사실이 모두 기록) ※ 주민등록번호 전체, 개인 인적사항 변경내역과 모든 주소변경내역이 포함되어 있어야 함 ② 중학교 학생생활기록부 사본 1부 ③ 지원자격 확인서 1부<서식5>
기초생활수급자	① 국민기초생활수급자 증명서(지원자 기준) 1부
차상위계층	① 차상위계층확인서[급여(발급)대상자 기준](지원자 기준) 1부 ② 자활근로자확인서[급여(발급)대상자 기준](지원자 기준) 1부 ③ 장애인연금·장애수당·장애아동수당 대상자 확인서[급여(발급)대상자 기준](지원자 기준) 1부 * 장애인연금 대상자 중 ‘차상위초과부가급여’ 대상자는 지원 불가 ④ 차상위본인부담경감대상자 증명서[급여(발급)대상자 기준](지원자 기준) 1부
한부모가족 지원대상자	① 한부모가족증명서(지원자 기준) 1부
추가 서류	지원자 본인 기준 서류 미발급 시 아래의 부 또는 모 기준 발급 서류 제출 필수 · 가족관계증명서 1부(부 또는 모 기준) · 주민등록표 등본 1부(부모 중 세대주 기준) ※ 지원자가 같은 세대에 포함되어 있어야 함

※ 지원자격 확인을 위해 추가로 관련 서류를 요청할 수 있으며, 해당서류 미제출 시 불합격 처리하거나 합격을 취소함

라. 전형 요소별 반영 비율

전형명	전형 요소	전형 요소별 반영 비율 및 점수			최고점	최저점	총점
		학생부 (점수)	면접 (점수)	합계 (점수)			
지역기회균형인재 전형		100% (300점)	-	100% (300점)	300점	0점	300점

마. 수능 최저학력기준

구분	수능 최저학력기준		공통 사항
학생부교과 (지역기회 균형인재)	간호학과	<ul style="list-style-type: none"> 국어, 수학, 영어, 탐구 중 2개 영역 합계 10등급 이내 (탐구영역은 사회탐구·과학탐구 중 등급이 높은 1개 과목 반영) 	한국사 응시 필수 · 탐구영역 중 직업탐구는 미반영
	약학과	<ul style="list-style-type: none"> 수학(선택과목 중 미적분 또는 기하)과 과학탐구(2개 과목 평균)를 필수 반영하며, 국어 또는 영어 중 선택 반영하여 총 3개 영역 합 8등급 이내(소수점 절사) 	

바. 학생부 성적 산출 방법 : p.41~43 참조

사. 합격자 선발 및 동점자 처리 기준 : p.50 참조

아. 학교 폭력 반영점수

감 점	가 해 학 생 조 치 사 항
30점	<ul style="list-style-type: none"> 피해학생에 대한 서면사과 피해학생 및 신고·고발 학생에 대한 접촉, 협박 및 보복행위 (정보통신망을 이용한 행위를 포함한다)의 금지
40점	<ul style="list-style-type: none"> 학교에서의 봉사 사회봉사 학내외 전문가, 교육감이 정한 기관에 의한 특별 교육이수 또는 심리치료
50점	<ul style="list-style-type: none"> 출석정지 학급교체
60점	<ul style="list-style-type: none"> 전학 퇴학처분

- ※ 1. 학교폭력예방법 제17조(가해학생에 대한 조치) 반영
 2. 가해학생 조치사항이 중복될 경우 감점점수가 가장 높은 조치사항 반영

03 교과일반 전형

가. 모집단위 및 모집인원

모집단위	p.3~4 참조
모집인원	423

나. 지원 자격 : 2027년 2월 말까지 「초·중등교육법」 제2조에 따른 고등학교 졸업(예정)자 또는 관련 법령에 의하여 이와 동등한 학력(검정고시 포함)이 있다고 인정되는 자

다. 제출 서류 (2026. 9. 1. 이후 발급분에 한하며, 국외고 출신자 예외적으로 2026. 6. 1.이후 발급분 인정)

※ 모든 제출서류의 주민등록번호는 전체를 표기한 원본제출

○ 학교생활기록부 사본 1부 【원서접수 시 학생부 온라인 제공 부동의자, 온라인 제공 비대상학교 출신자, 2004년 2월 이전 졸업자는 제출 대상】

※ 2005년 2월~2023년 2월 졸업자 중 대입전형자료(학생생활기록부) 온라인 생성신청자<개인 생성> 또는 2024년 2월 이후 졸업(예정)자 중 원서접수 시 온라인 동의자는 해당 없음

○ 검정고시 합격증명서 및 성적증명서 각 1부 【원서접수 시 검정고시성적기록부 온라인 제공 부동의자, 2017년 이전 및 2026년 제2회차 검정고시 합격자는 오프라인 제출 대상】

※ 2018년~2026년 제1회차 검정고시합격자 중 원서접수 시 온라인 동의자는 해당 없음

라. 전형 요소별 반영 비율

전형명	전형 요소	전형 요소별 반영 비율 및 점수			최고점	최저점	총점
		학생부 (점수)	면접 (점수)	합계 (점수)			
교과일반 전형		100% (300점)	-	100% (300점)	300점	0점	300점

마. 수능 최저학력기준

구분	수능 최저학력기준		공통 사항
학생부교과 (교과일반)	간호학과	• 국어, 수학, 영어, 탐구 중 2개 영역 합계 10등급 이내 (탐구영역은 사회탐구·과학탐구 중 등급이 높은 1개 과목 반영)	한국사 응시 필수 · 탐구영역 중 직업탐구는 미반영
	수학교육과	• 수학영역 4등급 이내	
	약학과	• 수학(선택과목 중 미적분 또는 기하)과 과학탐구(2개 과목 평균)를 필수 반영하며, 국어 또는 영어 중 선택 반영하여 총 3개 영역 합 7등급 이내(소수점 절사)	

바. 학생부 성적 산출 방법 : p.41~44 참조

사. 합격자 선발 및 동점자 처리 기준 : p.50 참조

아. 학교 폭력 반영점수

감 점	가 해 학 생 조 치 사 항
30점	<ul style="list-style-type: none"> • 피해학생에 대한 서면사과 • 피해학생 및 신고·고발 학생에 대한 접촉, 협박 및 보복행위 (정보통신망을 이용한 행위를 포함한다)의 금지
40점	<ul style="list-style-type: none"> • 학교에서의 봉사 • 사회봉사 • 학내외 전문가, 교육감이 정한 기관에 의한 특별 교육이수 또는 심리치료
50점	<ul style="list-style-type: none"> • 출석정지 • 학급교체
60점	<ul style="list-style-type: none"> • 전학 • 퇴학처분

- ※ 1. 학교폭력예방법 제17조(가해학생에 대한 조치) 반영
 2. 가해학생 조치사항이 중복될 경우 감점점수가 가장 높은 조치사항 반영

04 성인학습자등 전형

가. 모집단위 및 모집인원

모집단위	p.3~4 참조
모집인원	19

나. 지원 자격 : 유형1 또는 유형2 자격 중 어느 하나에 해당하는 자

- ※ 고교 졸업(예정)자라도 학생부(교과 및 비교과)를 평가할 수 없는 자는 지원 불가
- ※ 2027학년도 대학수학능력시험 응시 여부와 상관없이 지원 가능

(유형1) 고등학교 졸업(예정)자 또는 이와 동등 이상의 학력을 보유하고, 2027년 3월 1일 기준 만 25세 이상인 사람(2002년 3월 1일 이전 출생)

- ※ 고등학교 졸업 검정고시 출신자 및 고교졸업 동등 학력자 지원 가능함

(유형2) 다음 중 어느 하나에 해당하는 자로서 산업체 근무 경력이 3년 이상인 재직자

- 1) 「초·중등교육법 시행령」 제76조의3제1호에 따른 일반고등학교에 재학하는 동안 시·도 교육감이 「직업교육훈련 촉진법」에 따른 직업교육훈련기관 중 직업교육훈련위탁기관으로 선정한 기관에서 1년 이상의 직업교육훈련과정을 이수하고 해당 일반고등학교를 졸업(예정)한 사람
- 2) 「초·중등교육법 시행령」 제90조제1항제10호에 따른 산업수요 맞춤형 고등학교를 졸업(예정)한 사람
- 3) 특성화고등학교*등을 졸업(예정)한 사람
 - * 「초·중등교육법 시행령」 제91조제1항에 따른 특성화고등학교 중 자연현장실습 등 체험위주의 교육을 전문으로 실시하는 고등학교를 제외한 학교(「초·중등교육법 시행령」 제76조의3제1호에 따른 일반고등학교에 설치된 학과 중 특성화고등학교에서 제공하는 것과 같은 교육과정으로 운영되는 학과 포함)
- 4) 「평생교육법」 제31조제2항에 따른 학력인정 평생교육시설 중 특성화고등학교등에서 제공하는 것과 같은 교육과정을 운영하는 평생교육시설에서 해당 교육과정을 이수(예정)한 사람

다. 지원 자격 유의사항(유형2) ※ 원서접수 시작일 현재 휴직(휴업)자는 지원할 수 없음

- 1) 산업체 범위
 - ① 국가·지방자치단체 및 공공단체
 - ② 「근로기준법」 제11조에 의거 상시근로자 5인(사업주 포함) 이상 사업체
 - ③ 4대 보험 중 1개 이상 가입 사업체(창업·자영업자 포함)
 - ※ 4대 보험 미가입 영세창업·자영업자는 사업자등록증과 납세증명서로 인정
 - ④ 국가·지방자치단체가 발급하는 공적증명서(농지대장 등)가 있는 1차 산업종사자

2) 재직기간 산정(군 의무복무 경력 포함)

- ① 2027년 3월 1일 기준으로 총 재직기간이 3년 이상(예정)이어야 함
 - ※ 재직기간이 중복된 경우 중복된 기간은 제외하고 산정
 - ※ 영세창업, 자영업자 등의 비영업기간(예 : 휴업기간)은 재직기간 산정에서 제외
- ② 2개 이상 산업체에서 재직한 경우 재직기간을 합산하여 3년 이상이어야 함

라. 제출 서류 (2026. 9. 1. 이후 발급분에 한하며, 국외고 출신자 예외적으로 2026. 6. 1.이후 발급분 인정)

※ 모든 제출서류의 주민등록번호는 전체를 표기한 원본제출

(유형 1)

- 1) 고등학교 학교생활기록부 사본 1부
 - ※ 고교 학교생활기록부 사본에 반드시 학교장 직인 또는 발급처의 날인이 있어야 함
- 2) 주민등록표 초본 1부
- 3) 검정고시 합격증명서 및 성적증명서 각 1부(검정고시 출신자에 한함)
- 4) 고교졸업 동등 학력이 인정되는 서류 1부(고교졸업 동등 학력자에 한함)

(유형 2)

구분	국가·지방자치 단체, 공공단체 및 상시근로자 5인 이상 사업체	4대보험 가입 여부		
		1개 이상 가입 사업체(창업· 자영업자 포함)	가입대상이 아닌 1차 산업 종사자	미가입 영세 창업자 ·자영업자
고교 학교생활기록부	○	○	○	○
재직증명서	○	○	-	-
경력증명서	해당자	해당자	해당자	해당자
4대 보험가입 증명서	○	○	-	-
농지대장등본 등 공적증명서	-	-	○	-
영세창업, 자영업자 증명서	-	-	-	○

- 1) 고등학교 학교생활기록부 사본 1부
 - ※ 고교 학교생활기록부 사본에 반드시 학교장 직인 또는 발급처의 날인이 있어야 함
- 2) 재직증명서에 재직기간이 반드시 명시되어야 하며, 현 직장에 한함
 - ※ 경력증명서 : 현(現) 직장에서 3년 이상 재직하지 않은 경우 추가 제출
- 3) 4대 보험 가입증명서 : 4대보험가입확인서, 국민연금가입증명서(국민연금공단), 건강
보험자격득실확인서(국민건강보험공단), 고용보험자격이력내역서(고용지원센터) 발행 등을 제출
 - ※ 4대 사회보험 포털사이트(www.4insure.or.kr)에서 온라인 발급 가능
- 4) 영세창업, 자영업자 증명서
 - 현(現)업체
 - ① 사업자등록증명원(세무서 발행) 1부
 - ② 납세증명서(세무서 발행) 1부
 - ③ 휴업사실증명서(세무서 발행) 1부(휴업사실이 있는 자)
 - 전(前)업체
 - ① 폐업사실증명원(세무서 발행) 1부
 - ② 납세증명서(세무서 발행) 1부
- 5) 대학은 필요 시 지원자에게 사실 확인을 위하여 추가 서류를 요청할 수 있음

마. 전형 요소별 반영 비율

전형명	전형 요소별 반영 비율 및 점수			최고점	최저점	총점
	학생부 (점수)	면접 (점수)	합계 (점수)			
성인학습자등 전형	100% (300점)	-	100% (300점)	300점	0점	300점

바. 수능최저학력 기준 : “해당 없음”

사. 학생부 성적 산출 방법 : p.41~44 참조

아. 합격자 선발 및 동점자 처리 기준 : p.50 참조

자. 학교 폭력 반영점수

감 점	가 해 학 생 조 치 사 항
30점	<ul style="list-style-type: none"> 피해학생에 대한 서면사과 피해학생 및 신고·고발 학생에 대한 접촉, 협박 및 보복행위 (정보통신망을 이용한 행위를 포함한다)의 금지
40점	<ul style="list-style-type: none"> 학교에서의 봉사 · 사회봉사 학내외 전문가, 교육감이 정한 기관에 의한 특별 교육이수 또는 심리치료
50점	<ul style="list-style-type: none"> 출석정지 학급교체
60점	<ul style="list-style-type: none"> 전학 퇴학처분

- ※ 1. 학교폭력예방법 제17조(가해학생에 대한 조치) 반영
 2. 가해학생 조치사항이 중복될 경우 감점점수가 가장 높은 조치사항 반영

05 특수교육대상자등 전형

가. 모집단위 및 모집인원

모집단위	p.3~4 참조
모집인원	6

나. 지원 자격 : 2027년 2월 말까지 「초·중등교육법」 제2조에 따른 고등학교 졸업(예정)자 또는 관련 법령에 의하여 이와 동등한 학력(검정고시 포함)이 있다고 인정되는 자로서 다음 항목 중 어느 하나에 해당하는 자

- 1) 「장애인복지법」 제32조에 따른 장애인으로 등록(시·군·구청)한 자
- 2) 『국가유공자 등 예우 및 지원에 관한 법률』 제4조 등에 의한 상이등급자로 국가보훈처에 등록되어 있는 자
- 3) 「장애인등에 대한 특수교육법」 제15조제1항의 규정에 따른 대상자

다. 제출 서류 (2026. 9. 1. 이후 발급분에 한하며, 국외고 출신자 예외적으로 2026. 6. 1.이후 발급분 인정)

※ 모든 제출서류의 주민등록번호는 전체를 표기한 원본제출

- 1) 학교생활기록부 사본 1부 【원서접수 시 학생부 온라인 제공 부동의자, 온라인 제공 비대상학교 출신자, 2004년 2월 이전 졸업자는 제출 대상】
 - ※ 2005년 2월~2023년 2월 졸업자 중 대입전형자료(학생생활기록부) 온라인 생성신청자<개인 생성> 또는 2024년 2월 이후 졸업(예정)자 중 원서접수 시 온라인 동의자는 해당 없음
- 2) 검정고시 합격증명서 및 성적증명서 각 1부 【원서접수 시 검정고시성적기록부 온라인 제공 부동의자, 2017년 이전 및 2026년 제2회차 검정고시 합격자는 오프라인 제출 대상】
 - ※ 2018년~2026년 제1회차 검정고시합격자 중 원서접수 시 온라인 동의자는 해당 없음
- 3) 고교졸업 동등 학력이 인정되는 서류 1부 【고교졸업 동등 학력자에 한함】
 - ※ 지원자격 확인을 위해 추가로 관련 서류를 요청할 수 있으며, 해당서류 미제출 시 불합격 처리하거나 합격을 취소함
- 4) 장애인증명서(시·군·구청 발급) 또는 상이등급이 기재된 국가유공자증명서 또는 특수교육대상자 배치 결과 통보서

라. 전형 요소별 반영 비율

전형명	전형 요소	전형 요소별 반영 비율 및 점수			최고점	최저점	총점
		학생부 (점수)	면접 (점수)	합계 (점수)			
특수교육대상자등 전형		100% (300점)	-	100% (300점)	300점	0점	300점

마. 수능최저학력 기준 : “해당 없음”

바. 학생부 성적 산출 방법 : p.41~44 참조

사. 합격자 선발 및 동점자 처리 기준 : p.50 참조

아. 학교 폭력 반영점수

감 점	가 해 학 생 조 치 사 항
30점	<ul style="list-style-type: none"> • 피해학생에 대한 서면사과 • 피해학생 및 신고·고발 학생에 대한 접촉, 협박 및 보복행위 (정보통신망을 이용한 행위를 포함한다)의 금지
40점	<ul style="list-style-type: none"> • 학교에서의 봉사 • 사회봉사 • 학내외 전문가, 교육감이 정한 기관에 의한 특별 교육이수 또는 심리치료
50점	<ul style="list-style-type: none"> • 출석정지 • 학급교체
60점	<ul style="list-style-type: none"> • 전학 • 퇴학처분

- ※ 1. 학교폭력예방법 제17조(가해학생에 대한 조치) 반영
 2. 가해학생 조치사항이 중복될 경우 감점점수가 가장 높은 조치사항 반영

06 만학도 전형

가. 모집단위 및 모집인원

모집단위	p.3~4 참조
모집인원	18

나. 지원 자격 : 2027년 2월 말까지 「초·중등교육법」 제2조에 따른 고등학교 졸업(예정)자 또는 관련 법령에 의하여 이와 동등한 학력(검정고시 포함)이 있다고 인정되는 자로서 2027년 3월 1일 기준 만 30세 이상인 사람(1997년 3월 1일 이전 출생)

다. 제출 서류 (2026. 9. 1. 이후 발급분에 한하며, 국외고 출신자 예외적으로 2026. 6. 1.이후 발급분 인정)

※ 모든 제출서류의 주민등록번호는 전체를 표기한 원본제출

1) 학교생활기록부 사본 1부 【원서접수 시 학생부 온라인 제공 부동의자, 온라인 제공 비대상학교 출신자, 2004년 2월 이전 졸업자는 제출 대상】

※ 2005년 2월~2023년 2월 졸업자 중 대입전형자료(학생생활기록부) 온라인 생성신청자<개인 생성> 또는 2024년 2월 이후 졸업(예정)자 중 원서접수 시 온라인 동의자는 해당 없음

2) 주민등록표 초본 1부

3) 검정고시 합격증명서 및 성적증명서 각 1부 【원서접수 시 검정고시성적기록부 온라인 제공 부동의자, 2017년 이전 및 2026년 제2회차 검정고시 합격자는 오프라인 제출 대상】

※ 2018년~2026년 제1회차 검정고시합격자 중 원서접수 시 온라인 동의자는 해당 없음

라. 전형 요소별 반영 비율

전형명	전형 요소별 반영 비율 및 점수			최고점	최저점	총점
	학생부 (점수)	면접 (점수)	합계 (점수)			
만학도 전형	100% (300점)	-	100% (300점)	300점	0점	300점

마. 수능최저학력 기준 : “해당 없음”

바. 학생부 성적 산출 방법 : p.41~44 참조

사. 합격자 선발 및 동점자 처리 기준 : p.50 참조

아. 학교 폭력 반영점수

감 점	가 해 학 생 조 치 사 항
30점	<ul style="list-style-type: none"> 피해학생에 대한 서면사과 피해학생 및 신고·고발 학생에 대한 접촉, 협박 및 보복행위 (정보통신망을 이용한 행위를 포함한다)의 금지
40점	<ul style="list-style-type: none"> 학교에서의 봉사 사회봉사 학내외 전문가, 교육감이 정한 기관에 의한 특별 교육이수 또는 심리치료
50점	<ul style="list-style-type: none"> 출석정지 학급교체
60점	<ul style="list-style-type: none"> 전학 퇴학처분

※ 1. 학교폭력예방법 제17조(가해학생에 대한 조치) 반영

2. 가해학생 조치사항이 중복될 경우 감점점수가 가장 높은 조치사항 반영



학생부종합

01 종합면접전형

가. 모집단위 및 모집인원

모집단위	p.3~4 참조
모집인원	183

나. 지원 자격 : 2027년 2월 말까지 「초·중등교육법」 제2조에 따른 고등학교 졸업(예정)자 또는 관련 법령에 의하여 이와 동등한 학력(검정고시 포함)이 있다고 인정되는 자

※ 고졸학력 검정고시 합격자, 외국고교 출신자 등 고교졸업 동등학력자는 성적증명서 및 p.62 학생부 대체서식<서식 3>을 추가 제출

다. 제출 서류 (2026. 9. 1. 이후 발급분에 한하며, 국외고 출신자 예외적으로 2026. 6. 1.이후 발급분 인정)

※ 모든 제출서류의 주민등록번호는 전체를 표기된 원본제출

1) 학교생활기록부 사본 1부 【원서접수 시 학생부 온라인 제공 부동의자, 온라인 제공 비대상학교 출신자, 2004년 2월 이전 졸업자는 제출 대상】

※ 2005년 2월~2023년 2월 졸업자 중 대입전형자료(학생생활기록부) 온라인 생성신청자<개인 생성> 또는 2024년 2월 이후 졸업(예정)자 중 원서접수 시 온라인 동의자는 해당 없음

2) 검정고시 합격증명서 및 성적증명서 각 1부 【원서접수 시 검정고시성적기록부 온라인 제공 부동의자, 2017년 이전 및 2026년 제2회차 검정고시 합격자는 오프라인 제출 대상】

※ 2018년~2026년 제1회차 검정고시합격자 중 원서접수 시 온라인 동의자는 해당 없음

라. 전형요소별 반영 비율

단계별	전형요소	전형 요소별 반영 비율 및 점수			최고점	최저점	총점
		서류평가(점수)	면접고사(점수)	합 계(점수)			
단계적 선발	1단계(5배)	100% (210점)	-	100% (210점)	210점	30점	210점
	2단계(최종)	1단계 : 70%(210점)	30% (90점)	100% (300점)	90점	18점	300점

마. 수능 최저학력기준

구분	수능 최저학력기준		공통 사항
학생부종합 (종합면접 전형)	약학과	<ul style="list-style-type: none"> 수학(선택과목 중 미적분 또는 기하)과 과학탐구(2개 과목 평균)를 필수 반영하며, 국어 또는 영어 중 선택 반영하여 총 3개 영역 합 7등급 이내(소수점 절사) 	한국사응시 필수 . 탐구영역 중 직업탐구는 미반영

바. 서류평가 및 면접평가 안내 : p.45~46 참조

사. 합격자 선발 및 동점자 처리 기준 : p.50 참조

아. 학교 폭력 반영점수

감 점	가 해 학 생 조 치 사 항
30점	<ul style="list-style-type: none"> • 피해학생에 대한 서면사과 • 피해학생 및 신고·고발 학생에 대한 접촉, 협박 및 보복행위 (정보통신망을 이용한 행위를 포함한다)의 금지
40점	<ul style="list-style-type: none"> • 학교에서의 봉사 • 사회봉사 • 학내외 전문가, 교육감이 정한 기관에 의한 특별 교육이수 또는 심리치료
50점	<ul style="list-style-type: none"> • 출석정지 • 학급교체
60점	<ul style="list-style-type: none"> • 전학 • 퇴학처분

- ※ 1. 학교폭력예방법 제17조(가해학생에 대한 조치) 반영
 2. 가해학생 조치사항이 중복될 경우 감점점수가 가장 높은 조치사항 반영

02 종합서류전형

가. 모집단위 및 모집인원

모집단위	p.3~4 참조
모집인원	132

나. 지원 자격 : 2027년 2월 말까지 「초·중등교육법」 제2조에 따른 고등학교 졸업(예정)자 또는
관련 법령에 의하여 이와 동등한 학력(검정고시 포함)이 있다고 인정되는 자

※ 고졸학력 검정고시 합격자, 외국고교 출신자 등 고교졸업 동등학력자는 성적증명서 및 p.62 학생부 대체서식<서식 3>을 추가 제출

다. 제출 서류 (2026. 9. 1. 이후 발급분에 한하며, 국외고 출신자 예외적으로 2026. 6. 1.이후 발급분 인정)

※ 모든 제출서류의 주민등록번호는 전체를 표기한 원본제출

1) 학교생활기록부 사본 1부 【원서접수 시 학생부 온라인 제공 부동의자, 온라인 제공 비대상학교 출신자, 2004년 2월 이전 졸업자는 제출 대상】

※ 2005년 2월~2023년 2월 졸업자 중 대입전형자료(학생생활기록부) 온라인 생성신청자<개인 생성> 또는 2024년 2월 이후 졸업(예정)자 중 원서접수 시 온라인 동의자는 해당 없음

2) 검정고시 합격증명서 및 성적증명서 각 1부 【원서접수 시 검정고시성적기록부 온라인 제공 부동의자, 2017년 이전 및 2026년 제2회차 검정고시 합격자는 오프라인 제출 대상】

※ 2018년~2026년 제1회차 검정고시합격자 중 원서접수 시 온라인 동의자는 해당 없음

라. 전형요소별 반영 비율

단계별	전형요소	전형 요소별 반영 비율 및 점수			최고점	최저점	총점
		서류평가 (점수)	면접고사 (점수)	합 계 (점수)			
일괄 합산		100% (210점)	-	100% (210점)	210점	30점	210점

마. 수능최저학력 기준 : “해당 없음”

바. 서류평가 안내 : p.45 참조

사. 합격자 선발 및 동점자 처리 기준 : p.50 참조

아. 학교 폭력 반영점수

감 점	가 해 학 생 조 치 사 항
21점	<ul style="list-style-type: none"> 피해학생에 대한 서면사과 피해학생 및 신고·고발 학생에 대한 접촉, 협박 및 보복행위 (정보통신망을 이용한 행위를 포함한다)의 금지
28점	<ul style="list-style-type: none"> 학교에서의 봉사 · 사회봉사 학내외 전문가, 교육감이 정한 기관에 의한 특별 교육이수 또는 심리치료
35점	<ul style="list-style-type: none"> 출석정지 학급교체
42점	<ul style="list-style-type: none"> 전학 퇴학처분

※ 1. 학교폭력예방법 제17조(가해학생에 대한 조치) 반영

2. 가해학생 조치사항이 중복될 경우 감점점수가 가장 높은 조치사항 반영

03 사회배려대상자 전형

가. 모집단위 및 모집인원

모집단위	p.3~4 참조
모집인원	12

나. 지원 자격 : 2027년 2월 말까지 「초·중등교육법」 제2조에 따른 고등학교 졸업(예정)자 또는 관련 법령에 의하여 이와 동등한 학력(검정고시 포함)이 있다고 인정되는 자로서 다음 항목 중 어느 하나에 해당하는 자

※ 고졸학력 검정고시 합격자, 외국고교 출신자 등 고교졸업 동등학력자는 성적증명서 및 p.62 학생부 대체서식 <서식 3> 을 추가 제출

- 1) 시·군·구청에 장애인으로 등록된 자 또는 국가보훈처에 상이등급자로 등록된 자
- 2) 「국가보훈 기본법」 제3조제2호에 따른 국가보훈대상자로서 보훈(지)청장이 발급하는 「대학입학특별전형대상자증명서」 제출 가능한 자
- 3) 「국민기초생활보장법」에 의한 기초생활수급자(수급권자) 또는 차상위계층 및 한부모가족지원법에 따른 지원대상자
- 4) 2027년 3월 1일 기준 만 30세 이상인 자(1997년 3월 1일 이전 출생)

다. 제출 서류 (2026. 9. 1. 이후 발급분에 한하며, 국외고 출신자는 2026. 6. 1.이후 발급분 인정)

구분	제출 서류
공통	① 학교생활기록부 사본 1부 【원서접수 시 학생부 온라인 제공 부동의자, 온라인 제공 비대상학교 출신자, 2004년 2월 이전 졸업자는 제출 대상】 ※ 2005년 2월~2023년 2월 졸업자 중 대입전형자료(학생생활기록부) 온라인 생성신청자<개인 생성> 또는 2024년 2월 이후 졸업(예정)자 중 원서접수 시 온라인 동의자는 해당 없음 ② 검정고시 합격증명서 및 성적증명서 각 1부(검정고시 출신자에 한함) - 원서접수 시 검정고시성적기록부 온라인 제공 부동의자, 2017년 이전 및 2026년 제2회차 검정고시 합격자는 오프라인 제출 대상 ※ 2018년~2026년 제1회차 검정고시합격자 중 원서접수 시 온라인 동의자는 해당 없음 ③ 고교졸업 동등 학력이 인정되는 서류 1부
장애인등 대상자	① 장애인증명서(시·군·구청 발급) 1부. ② 국가유공자 증명서 1부.
국가보훈대상자	① 가족관계증명서 1부 ② 대학입학특별전형 대상자 증명서(국가보훈처 발행) 1부
기초생활수급자	① 국민기초생활수급자증명서(지원자 기준) 1부

구분		제출 서류
차상위계층		① 차상위계층확인서[급여(발급)대상자 기준](지원자 기준) 1부 ② 자활근로자확인서[급여(발급)대상자 기준](지원자 기준) 1부 ③ 장애인연금·장애수당·장애아동수당 대상자 확인서[급여(발급)대상자 기준](지원자 기준) 1부 * 장애인연금 대상자 중 ‘차상위초과부가급여’ 대상자는 지원 불가 ④ 차상위본인부담경감대상자 증명서[급여(발급)대상자 기준] (지원자 기준) 1부
한부모가족 지원대상자		① 한부모가족증명서(지원자 기준) 1부
추가 서류	차상위계층및 한부모가족 지원대상자	지원자 본인 기준 서류 미발급 시 아래의 부 또는 모 기준 발급 서류 제출 필수 · 가족관계증명서 1부(부 또는 모 기준) · 주민등록표 등본 1부(부·모 중 세대주 기준) ※ 지원자가 같은 세대에 포함되어 있어야 함
만학도		① 주민등록표 초본(지원자 기준) 1부

※ 지원자격 확인을 위해 추가로 관련 서류를 요청할 수 있으며, 해당서류 미제출 시 불합격 처리하거나 합격을 취소함
 ※ 모든 제출서류의 주민등록번호는 전체를 표기한 원본제출

라. 전형 요소별 반영 비율

단계별	전형요소	전형 요소별 반영 비율 및 점수			최고점	최저점	총점
		서류평가 (점수)	면접고사 (점수)	합 계 (점수)			
일괄 합산		100% (210점)	-	100% (210점)	210점	30점	210점

마. 수능최저학력 기준 : “해당 없음”

바. 서류평가 안내 : p.45 참조

사. 합격자 선발 및 동점자 처리 기준 : p.50 참조

아. 학교 폭력 반영점수

감 점	가 해 학 생 조 치 사 항
21점	<ul style="list-style-type: none"> 피해학생에 대한 서면사과 피해학생 및 신고·고발 학생에 대한 접촉, 협박 및 보복행위 (정보통신망을 이용한 행위를 포함한다)의 금지
28점	<ul style="list-style-type: none"> 학교에서의 봉사 · 사회봉사 학내외 전문가, 교육감이 정한 기관에 의한 특별 교육이수 또는 심리치료
35점	<ul style="list-style-type: none"> 출석정지 학급교체
42점	<ul style="list-style-type: none"> 전학 퇴학처분

- ※ 1. 학교폭력예방법 제17조(가해학생에 대한 조치) 반영
 2. 가해학생 조치사항이 중복될 경우 감점점수가 가장 높은 조치사항 반영

04 사회다양성 전형

가. 모집단위 및 모집인원

모집단위	p.3~4 참조
모집인원	7

나. 지원 자격 : 2027년 2월 말까지 「초·중등교육법」 제2조에 따른 고등학교 졸업(예정)자 또는 관련 법령에 의하여 이와 동등한 학력(검정고시 포함)이 있다고 인정되는 자로서 다음 항목 중 어느 하나에 해당하는 자

※ 고졸학력 검정고시 합격자, 외국고교 출신자 등 고교졸업 동등학력자는 성적증명서 및 p.62 학생부 대체서식 <서식 3> 을 추가 제출

- 1) 다자녀가정 자녀 : 가족관계증명서상 3자녀 이상 가정의 자녀인 자
- 2) 다문화가정 자녀 : 결혼 이전에 외국 국적을 가진 친부(모)와 국적이 대한민국인 친부(모) 사이에 출생한 대한민국 국적자 【단, 결혼 이전에 외국 국적을 가진 친부(모)가 대한민국의 국적을 포기한 사실이 있는 경우 지원 자격을 인정하지 않음】
- 3) 가정위탁보호아동 : 기초생활수급권자로 관할 시·군·구 또는 읍·면·동에 가정위탁보호 아동으로 등록된 자
- 4) 아동복지시설 재원자 : 보건복지부에서 인·허가된 국내 아동복지 시설에서 재원기간 5년 이상인 자로서 해당 아동 복지시설의 장이 추천한 자
- 5) 직업군인의 자녀 : 직업군인으로 20년 이상 근무한자(퇴직자 포함)의 자녀
- 6) 소방관의 자녀 : 소방관으로 20년 이상 근무한자(퇴직자 포함)의 자녀
- 7) (해양)경찰관의 자녀 : (해양)경찰관으로 20년 이상 근무한자(퇴직자 포함)의 자녀

다. 제출 서류 (2026. 9. 1. 이후 발급분에 한하며, 국외고 출신자는 2026. 6. 1.이후 발급분 인정)

구분	제출 서류
공통	① 학교생활기록부 사본 1부 【원서접수 시 학생부 온라인 제공 부동의자, 온라인 제공 비대상학교 출신자, 2004년 2월 이전 졸업자는 제출 대상】 ※ 2005년 2월~2023년 2월 졸업자 중 대입전형자료(학생생활기록부) 온라인 생성신청자<개인 생성> 또는 2024년 2월 이후 졸업(예정)자 중 원서접수 시 온라인 동의자는 해당 없음 ② 검정고시 합격증명서 및 성적증명서 각 1부(검정고시 출신자에 한함) - 원서접수 시 검정고시성적기록부 온라인 제공 부동의자, 2017년 이전 및 2026년 제2회차 검정고시 합격자는 오프라인 제출 대상 ※ 2018년~2026년 제1회차 검정고시합격자 중 원서접수 시 온라인 동의자는 해당 없음 ③ 고교졸업 동등 학력이 인정되는 서류 1부
다자녀가정 자녀	① 가족관계증명서(부모 기준) 1부

구분	제출 서류
다문화가정 자녀	① 주민등록표 등본(지원자 기준) 1부 ② 가족관계증명서(지원자 기준) 1부 ③ 부모의 혼인관계증명서 1부 ④ 부모의 외국인등록사실증명서 1부
가정위탁보호아동	① 지원자 명의 수급자증명서 1부 ② 가정위탁보호아동 확인서(시·군·구청 발행) 1부
아동복지시설 재원자	① 아동복지시설 인가증 사본 1부 ② 재원증명서(시·군·구청 또는 복지시설의 장 발행, 생활기간 명시) 1부
직업군인,소방공무원, (해양)경찰관 자녀	① 재직증명서 또는 경력증명서 1부 ② 가족관계증명서(직업군인,소방공무원,(해양)경찰관 자녀의 부 또는 모 기준) 1부

※ 지원자격 확인을 위해 추가로 관련 서류를 요청할 수 있으며, 해당서류 미제출 시 불합격 처리하거나 합격을 취소함

※ 모든 제출서류의 주민등록번호는 전체를 표기한 원본제출

라. 전형 요소별 반영 비율

단계별	전형요소	전형 요소별 반영 비율 및 점수			최고점	최저점	총점
		서류평가 (점수)	면접고사 (점수)	합 계 (점수)			
일괄 합산		100% (210점)	-	100% (210점)	210점	30점	210점

마. 수능최저학력 기준 : “해당 없음”

바. 서류평가 안내 : p.45 참조

사. 합격자 선발 및 동점자 처리 기준 : p.50 참조

아. 학교 폭력 반영점수

감 점	가 해 학 생 조 치 사 항
21점	<ul style="list-style-type: none"> 피해학생에 대한 서면사과 피해학생 및 신고·고발 학생에 대한 접촉, 협박 및 보복행위 (정보통신망을 이용한 행위를 포함한다)의 금지
28점	<ul style="list-style-type: none"> 학교에서의 봉사 • 사회봉사 학내외 전문가, 교육감이 정한 기관에 의한 특별 교육이수 또는 심리치료
35점	<ul style="list-style-type: none"> 출석정지 학급교체
42점	<ul style="list-style-type: none"> 전학 퇴학처분

※ 1. 학교폭력예방법 제17조(가해학생에 대한 조치) 반영

2. 가해학생 조치사항이 중복될 경우 감점점수가 가장 높은 조치사항 반영

05 농어촌학생 전형

가. 모집단위 및 모집인원

모집단위	p.3~4 참조
모집인원	53

나. 지원 자격 : 2027년 2월 말까지 「초·중등교육법」 제2조에 따른 고등학교 졸업(예정)자 중에서 「지방자치법」 제3조에 따른 읍·면 지역 또는 「도서·벽지 교육진흥법 시행규칙」 제2조에 따른 도서·벽지 지역에 거주하며 다음 항목 중 어느 하나에 해당하는 자

※ 특수목적고등학교[과학교, 외국어고, 국제고, 예술고, 체육고, 산업맞춤형고(마이스터고)] 출신자는 지원 불가

(유형1) 지원자 본인이 읍·면 또는 도서·벽지 소재 중학교 입학 시부터 고등학교 졸업 시 까지 교육과정을 이수하고, 동시에 지원자 본인 및 부모 모두가 주민등록상 읍·면 또는 도서·벽지 지역에 거주한 자

(유형2) 지원자 본인이 읍·면 또는 도서·벽지 소재 초등학교 입학 시부터 고등학교 졸업 시 까지 교육과정을 이수하고, 동시에 지원자 본인이 주민등록상 읍·면 또는 도서·벽지 지역에 거주한 자

다. 지원 자격 유의 사항

- 1) 초·중·고등학교 재학기간이란 입학일부터 졸업일까지 연속된 연수를 말함 다만, 졸업 예정자는 입학일부터 2026. 8. 31.까지로 함
 - 2) 2개 이상의 초·중·고등학교에 재학한 경우 동일 지역이 아니더라도 해당 학교 모두가 반드시 읍·면 또는 도서·벽지 지역에 소재하는 학교이어야 함
 - 3) 초·중·고등학교 재학기간 중 주민등록표 등본상 무단전출, 직권말소 또는 신고말소 된 경우에는 읍·면 또는 도서·벽지 지역에 거주한 것으로 인정하지 않음
 - 4) 초·중·고등학교 재학 중 행정구역 개편 등으로 읍·면 지역이 동 지역으로 변경된 경우 초·중·고등학교 재학기간 중 당해 지역을 읍·면 지역으로 인정함
 - 5) 부모가 사망 또는 이혼한 경우에는 친권이 있는 부 또는 모를 기준으로 하되, 친권과 양육권이 경합될 때에는 양육권을 우선으로 함
- ※ 단, 부모의 사망 또는 이혼 이전까지의 거주지가 읍·면 또는 도서·벽지 지역이어야 함
- 6) 입양한 양자의 경우 입양한 날로부터 친권이 있는 양부모를 기준으로 함

라. 제출 서류 (2026. 9. 1. 이후 발급분에 한함) ※ 모든 제출서류의 주민등록번호는 전체를 표기한 원본제출

1) 중·고 모든 과정 이수자(유형1)

가) 지원자격 확인서 1부 <서식2> p.61 참조

나) 중학교 학교생활기록부 사본 1부

다) 고등학교 학교생활기록부 사본 1부 【원서접수 시 학생부 온라인 제공 부동의자, 온라인 제공 비대상학교 출신자, 2004년 2월 이전 졸업자는 제출 대상】

※ 2005년 2월~2023년 2월 졸업자 중 대입전형자료(학생생활기록부) 온라인 생성신청자<개인 생성> 또는 2024년 2월 이후 졸업(예정)자 중 원서접수 시 온라인 동의자는 해당 없음

라) 주민등록표 초본(본인, 부, 모) 각 1부

(중·고교 재학기간 동안의 거주지 이동 사실이 모두 기록)

※ 주민등록표 초본 제출 시 개인 인적사항 변경내역과 모든 주소변경내역이 포함되어야 함

※ 부모가 외국인일 경우 외국인등록사실증명서(군청, 읍·면·동 주민센터 발급)를 추가 제출

마) 가족관계증명서 1부

바) 기타 제출 서류(해당자에 한함)

부·모 사망 시	<p>▶ 위 가)~마) 제출 서류와 함께 추가 제출</p> <p>※ 부·모 중 어느 한 분만 사망인 경우</p> <p>① 사망한 부 또는 모의 기본증명서(상세) 또는 제적등본(사망일자 확인)</p> <p>② 사망한 부 또는 모의 말소자초본(주소변경내역 포함)</p> <p>※ 부·모 모두 사망인 경우</p> <p>① 사망사실이 명시된 부와 모의 기본증명서(상세) 또는 제적등본(사망일자 확인)</p> <p>② 사망한 부와 모의 말소자초본(주소변경내역 포함)</p> <p>③ 지원자 기준으로 친권이 명시된 기본증명서(상세) 또는 제적등본(사망일자 확인)</p> <p>④ 법원이 지정한 친권자(법정후견인)의 주민등록표 초본(주소변경내역 포함)</p>
부·모 이혼 시	<p>▶ 위 가)~마) 제출 서류와 추가 제출</p> <p>- 이혼 후 지원자의 친권이 있는 부 또는 모의 혼인관계증명서 또는 제적등본</p> <p>- 지원자 기준으로 친권이 명시된 기본증명서(상세) 또는 제적등본 (친권이 있는 부 또는 모와 함께 놓어촌에 거주하지 않고 양육권이 있는 부 또는 모와 거주하고 있는 경우 양육권 판결문 제출)</p>
입양 시	▶ 입양관계증명서 / 친양자입양관계증명서

2) 초·중·고 모든 과정 이수자(유형2)

가) 지원자격 확인서 1부 <서식2> p.61 참조

나) 초등학교 학교생활기록부 사본 1부

다) 중학교 학교생활기록부 사본 1부

라) 고등학교 학교생활기록부 사본 1부 【원서접수 시 학생부 온라인 제공 부동의자, 온라인 제공 비대상학교 출신자, 2004년 2월 이전 졸업자는 제출 대상】

※ 2005년 2월~2023년 2월 졸업자 중 대입전형자료(학생생활기록부) 온라인 생성신청자<개인 생성> 또는 2024년 2월 이후 졸업(예정)자 중 원서접수 시 온라인 동의자는 해당 없음

마) 주민등록표 초본(본인) 1부

(초·중·고교 재학기간 동안의 거주지 이동 사실이 모두 기록)

※ 주민등록표 초본 제출 시 개인 인적사항 변경내역과 모든 주소변경내역이 포함되어야 함

마. 추가 제출 서류

※ 모든 제출서류의 주민등록번호는 전체를 표기한 원본제출

<p>❖ 제출 대상 : 농어촌학생 전형 합격자 중 고등학교 졸업예정자</p> <p>❖ 제출 기한 : 2027. 2. 12.(금)까지 도착</p> <p>❖ 제출 서류 : 주민등록표 초본(졸업이후 발급분) (유형1) 중·고 모든 과정 : 본인, 부, 모 주민등록표 초본 각 1부 (유형2) 초·중·고 모든 과정 : 본인 주민등록표 초본 1부.</p>

※ 지원자격 확인을 위해 추가로 관련 서류를 요청할 수 있으며, 해당서류 미제출 시 불합격 처리하거나 합격을 취소함

바. 전형 요소별 반영 비율

단계별	전형요소	전형 요소별 반영 비율 및 점수			최고점	최저점	총점
		서류평가 (점수)	면접고사 (점수)	합 계 (점수)			
일괄	합산	100% (210점)	-	100% (210점)	210점	30점	210점

사. 수능 최저 학력 기준

구분	수능 최저학력기준		공통 사항
학생부종합 (농어촌학생)	약학과	<ul style="list-style-type: none"> 수학(선택과목 중 미적분 또는 기하)과 과학탐구(2개 과목 평균)를 필수 반영하며, 국어 또는 영어 중 선택 반영하여 총 3개 영역 합 8등급 이내(소수점 절사) 	한국사응시 필수 . 탐구영역 중 직업탐구는 미반영

아. 서류평가 안내 : p.45 참조

자. 합격자 선발 및 동점자 처리 기준 : p.50 참조

차. 학교 폭력 반영점수

감 점	가 해 학 생 조 치 사 항
21점	<ul style="list-style-type: none"> 피해학생에 대한 서면사과 피해학생 및 신고·고발 학생에 대한 접촉, 협박 및 보복행위 (정보통신망을 이용한 행위를 포함한다)의 금지
28점	<ul style="list-style-type: none"> 학교에서의 봉사 · 사회봉사 학내외 전문가, 교육감이 정한 기관에 의한 특별 교육이수 또는 심리치료
35점	<ul style="list-style-type: none"> 출석정지 학급교체
42점	<ul style="list-style-type: none"> 전학 퇴학처분

- ※ 1. 학교폭력예방법 제17조(가해학생에 대한 조치) 반영
- 2. 가해학생 조치사항이 중복될 경우 감점점수가 가장 높은 조치사항 반영

06 특성화고교졸업자 전형

가. 모집단위 및 모집인원

모집단위	p.3~4 참조
모집인원	23

나. 지원 자격

- 1) 2027년 2월말까지 「초·중등교육법 시행령」 제91조 제1항에 따른 특성화고등학교 중 자연현장실습 등 체험위주의 교육을 전문으로 실시하는 고등학교를 제외한 학교 (「초·중등교육법 시행령」 제76조의2 제1호에 따른 일반고등학교에 설치된 학과 중 특성화고등학교에서 제공하는 것과 같은 교육과정으로 운영되는 학과 포함)의 졸업(예정)자로서, 아래 가), 나) 중 하나의 요건을 충족하는 자

가) 대학이 모집단위별로 제시한 특성화고등학교 기준학과와 지원자의 고등학교가 설정한 고등학교 학과별 기준학과가 일치하는 특성화고등학교 학과 출신자

나) 대학의 모집단위별 특성화고등학교 기준학과와 지원자의 고등학교 학과별 기준학과가 다르더라도 대학의 모집단위와 관련된 전문교과를 30단위 이상 이수한 자

※ 일반고등학교 내 특성화고등학교와 같은 교육과정을 운영하는 학과와 일반 교육과정을 운영하는 학과가 동시에 설치되어 있는 경우 일반 교육과정 졸업(예정)자 및 산업맞춤형고등학교(마이스터고), 고등기술학교, 각종학교 중 학력인정대안학교, 학력인정 평생교육시설, 자연현장실습 등 체험위주의 교육을 전문으로 실시하는 특성화고등학교(대안교육 특성화고) 졸업(예정)자는 지원 불가

2) 모집단위별 동일계 인정 기준 학과

구분	모집단위	모집단위와 동일계 인정 기준 학과(교육과정의 기준학과)
본부 직속	건축학부	건축과, 디자인과, 실내디자인과, 건축시공과
그린 스마트 팜스쿨	생명산업 과학분야	관광경영과, 관광과, 관광농업과, 건축과, 건축시공과, 농산물유통정보과, 농업과, 농업기계과, 농업토목과, 동물자원과, 디자인과, 마필축산과, 말산업학과, 바이오산업과, 산림자원과, 생명공학기술과, 수산식품과, 수산양식과, 식물자원과, 식물과학과, 식품가공과, 식품공업과, 실내디자인과, 애완동물과, 원예과, 조경과, 조리과, 조리·식음료과, 토목과, 축산과, 환경·관광농업과, 환경보건과
애니 메이션 문화 콘텐츠 스쿨	사회과학분야	경영·사무과, 경영정보과, 관광과, 관광경영과, 금융과, 금융정보과, 농산물유통정보과, 보육과, 복지서비스과, 멀티미디어과, 무역정보과, 사무·회계과, 사회복지과, 상업디자인과, 실내디자인과, 스마트비즈니스과, 유통경영과, 유통과, 유통정보과, 응용디자인과, 정보처리과, 전자상거래과, 재무·회계과, 콘텐츠개발과, 판매과, 향만물류과, 행정정보과, 환경·관광농업과, 회계금융과, 회계정보과
	인문분야	경영·사무과, 경영정보과, 관광(경영)과, 관광·레저과, 금융(정보)과, 미용과, 유통과, 유통정보과, 조리·식음료과, 무역정보과, 복지서비스과, 재무·회계과, 판매과, 해양레저과, 회계정보과
	예체능분야	디자인과, 만화애니메이션학과, 문화콘텐츠과, 미용과, 상업디자인과, 섬유과, 실내디자인과, 영상제작과, 의상과, 의류과, 컴퓨터게임과, 콘텐츠개발과
우주항 공첨단 소재스 쿨	공학분야	건축과, 건축시공과, 건축토목과, 기계과, 금속재료과, 냉동공조과, 농업토목과, 동력기계과, 로봇제어전자과, 방송·통신과, 문화콘텐츠과, 산업설비과, 섬유과, 소프트웨어과, 스마트전자과, 자동차과, 자동화기계과, 전기과, 전기전자제어과, 전기전자과, 전자과, 전자계산기과, 전자기계과, 전자응용제어과, 전자통신과, 정보컴퓨터과, 조선과, 정보처리과, 컴퓨터게임과, 컴퓨터전자과, 컴퓨터정보기술과, 컴퓨터응용과, 컴퓨터응용기계과, 콘텐츠개발과, 토목과, 통신과, 항공과, 화학공업과, 환경공업과, 환경보건과, 해양환경과, IT전자과

- 다. 제출 서류 (2026. 9. 1. 이후 발급분에 한함) ※ 모든 제출서류의 주민등록번호는 전체를 표기한 원본제출
- 학교생활기록부 사본 1부 【원서접수 시 학생부 온라인 제공 부동의자, 온라인 제공 비대상학교 출신자, 2004년 2월 이전 졸업자는 제출 대상】
 - ※ 2005년 2월~2023년 2월 졸업자 중 대입전형자료(학생생활기록부) 온라인 생성신청자<개인 생성> 또는 2024년 2월 이후 졸업(예정)자 중 원서접수 시 온라인 동의자는 해당 없음

라. 전형 요소별 반영 비율

단계별	전형요소	전형 요소별 반영 비율 및 점수			최고점	최저점	총점
		서류평가 (점수)	면접고사 (점수)	합 계 (점수)			
	일괄 합산	100% (210점)	-	100% (210점)	210점	30점	210점

- 마. 수능최저학력 기준 : “해당 없음”
- 바. 서류평가 안내 : p.45 참조
- 사. 합격자 선발 및 동점자 처리 기준 : p.50 참조
- 아. 학교 폭력 반영점수

감 점	가 해 학 생 조 치 사 항
21점	<ul style="list-style-type: none"> • 피해학생에 대한 서면사과 • 피해학생 및 신고·고발 학생에 대한 접촉, 협박 및 보복행위 (정보통신망을 이용한 행위를 포함한다)의 금지
28점	<ul style="list-style-type: none"> • 학교에서의 봉사 • 사회봉사 • 학내외 전문가, 교육감이 정한 기관에 의한 특별 교육이수 또는 심리치료
35점	<ul style="list-style-type: none"> • 출석정지 • 학급교체
42점	<ul style="list-style-type: none"> • 전학 • 퇴학처분

- ※ 1. 학교폭력예방법 제17조(가해학생에 대한 조치) 반영
- 2. 가해학생 조치사항이 중복될 경우 감점점수가 가장 높은 조치사항 반영

07 기초생활등 전형

가. 모집단위 및 모집인원

모집단위	p.3~4 참조
모집인원	10

나. 지원 자격 : 2027년 2월 말까지 「초·중등교육법」 제2조에 따른 고등학교 졸업(예정)자 또는 관련 법령에 의하여 이와 동등한 학력(검정고시 포함)이 있다고 인정되는 자로서 다음 항목 중 어느 하나에 해당하는 자

- 1) 기초생활수급자 : 「국민기초생활보장법」 제2조 제1호(수급권자) 및 제2호(수급자)
- 2) 차상위계층 : 「국민기초생활보장법」 제2조 제10호(차상위계층)에 따른 대상자*
 - * 차상위 복지급여를 받고 있는 가구의 구성원 또는 차상위계층 확인서 발급대상자
 - ※ 장애연금 대상자 중 ‘차상위초과부가급여’ 대상자는 지원할 수 없음
- 3) 한부모가족 지원대상자 : 「한부모가족지원법」 제5조 및 제5조의2에 따른 지원대상자

다. 제출 서류 (2026. 9. 1. 이후 발급분에 한하며, 국외고 출신자는 학생부 2026. 6. 1.이후 발급분 허용)

구분	제출 서류
공통	① 학교생활기록부 사본 1부 【원서접수 시 학생부 온라인 제공 부동의자, 온라인 제공 비대상학교 출신자, 2004년 2월 이전 졸업자는 제출 대상】 ※ 2005년 2월~2021년 2월 졸업자 중 대입전형자료(학생생활기록부) 온라인 생성신청자<개인 생성> 또는 2022년 2월 이후 졸업(예정)자 중 원서접수 시 온라인 동의자는 해당 없음 ② 검정고시 합격증명서 및 성적증명서 각 1부(검정고시 출신자에 한함) - 원서접수 시 검정고시성적기록부 온라인 제공 부동의자, 2017년 이전 및 2026년 제2회차 검정고시 합격자는 오프라인 제출 대상 ※ 2018년~2026년 제1회차 검정고시합격자 중 원서접수 시 온라인 동의자는 해당 없음 ③ 고교졸업 동등 학력이 인정되는 서류 1부
기초생활수급자	① 국민기초생활수급자증명서(지원자 기준) 1부
차상위계층	① 차상위계층확인서[급여(발급)대상자 기준](지원자 기준) 1부 ② 자활근로자확인서[급여(발급)대상자 기준](지원자 기준) 1부 ③ 장애인연금·장애수당·장애아동수당 대상자 확인서[급여(발급)대상자 기준](지원자 기준) 1부 * 장애인연금 대상자 중 ‘차상위초과부가급여’ 대상자는 지원 불가 ④ 차상위본인부담경감대상자 증명서[급여(발급)대상자 기준] (지원자 기준) 1부
한부모가족 지원대상자	① 한부모가족증명서(지원자 기준) 1부
추가 서류	차상위계층및 한부모가족 지원대상자 지원자 본인 기준 서류 미발급 시 아래의 부 또는 모 기준 발급 서류 제출 필수 · 가족관계증명서 1부(부 또는 모 기준) · 주민등록표 등본 1부(부·모 중 세대주 기준) ※ 지원자가 같은 세대에 포함되어 있어야 함

※ 지원자격 확인을 위해 추가로 관련 서류를 요청할 수 있으며, 해당서류 미제출 시 불합격 처리하거나 합격을 취소함
 ※ 모든 제출서류의 주민등록번호는 전체를 표기한 원본제출

라. 전형 요소별 반영 비율

단계별	전형요소	전형 요소별 반영 비율 및 점수			최고점	최저점	총점
		서류평가 (점수)	면접고사 (점수)	합 계 (점수)			
	일괄 합산	100% (210점)	-	100% (210점)	210점	30점	210점

마. 수능 최저학력기준

구분	수능 최저학력기준		공통 사항
학생부종합 (기초생활등)	약학과	<ul style="list-style-type: none"> 수학(선택과목 중 미적분 또는 기하)과 과학탐구(2개 과목 평균)를 필수 반영하며, 국어 또는 영어 중 선택 반영하여 총 3개 영역 합 8등급 이내(소수점 절사) 	한국사응시 필수 . 탐구영역 중 직업탐구는 미반영

바. 서류평가 안내 : p.45 참조

사. 합격자 선발 및 동점자 처리 기준 : p.50 참조

아. 학교 폭력 반영점수

감 점	가 해 학 생 조 치 사 항
21점	<ul style="list-style-type: none"> 피해학생에 대한 서면사과 피해학생 및 신고·고발 학생에 대한 접촉, 협박 및 보복행위 (정보통신망을 이용한 행위를 포함한다)의 금지
28점	<ul style="list-style-type: none"> 학교에서의 봉사 · 사회봉사 학내외 전문가, 교육감이 정한 기관에 의한 특별 교육이수 또는 심리치료
35점	<ul style="list-style-type: none"> 출석정지 학급교체
42점	<ul style="list-style-type: none"> 전학 퇴학처분

- ※ 1. 학교폭력예방법 제17조(가해학생에 대한 조치) 반영
 2. 가해학생 조치사항이 중복될 경우 감점점수가 가장 높은 조치사항 반영



실기/실적

01 실기 전형

가. 모집단위 및 모집인원

모집단위	p.3~4 참조
모집인원	53

- 세부 모집인원

모집단위	개설전공	선발 인원(명)
예체능분야	(문예창작학전공)	9
	(사회체육학전공)	11
	(음악예술융합학전공)	7
	(사진미디어학전공)	8
	(영상디자인학전공)	6
	(만화애니메이션학전공)	12

나. 지원 자격 : 2027년 2월 말까지 「초·중등교육법」 제2조에 따른 고등학교 졸업(예정)자 또는 관련 법령에 의하여 이와 동등한 학력(검정고시 포함)이 있다고 인정되는 자

다. 제출 서류 (2026. 9. 1. 이후 발급분에 한하며, 국외고 출신자 예외적으로 2026. 6. 1.이후 발급분 허용)

※ 모든 제출서류의 주민등록번호는 전체를 표기한 원본제출

1) 학교생활기록부 사본 1부 【원서접수 시 학생부 온라인 제공 부동의자, 온라인 제공 비대상학교 출신자, 2004년 2월 이전 졸업자는 제출 대상】

※ 2005년 2월~2023년 2월 졸업자 중 대입전형자료(학생생활기록부) 온라인 생성신청자<개인 생성> 또는 2024년 2월 이후 졸업(예정)자 중 원서접수 시 온라인 동의자는 해당 없음

2) 검정고시 합격증명서 및 성적증명서 각 1부 【검정고시 출신자에 한함】

- 원서접수 시 검정고시성적기록부 온라인 제공 부동의자, 2017년 이전 및 2026년 제2회차 검정고시 합격자는 오프라인 제출 대상

※ 2018년~2026년 제1회차 검정고시합격자 중 원서접수 시 온라인 동의자는 해당 없음

라. 전형 요소별 반영 비율 및 점수

단계별	전형요소	전형 요소별 반영 비율 및 점수				총점	
		교과성적 (점수)	실기고사 (점수)	합 계 (점수)	최고점		최저점
일괄 합산		25% (250점)	75% (750점)	100% (1,000점)	1,000점	0점	1,000점

마. 수능최저학력 기준 : “해당 없음”

바. 실기고사 안내 : p.47~49 참조

사. 합격자 선발 및 동점자 처리 기준 : p.50 참조

아. 학교 폭력 반영점수

감 점	가 해 학 생 조 치 사 항
100점	<ul style="list-style-type: none"> • 피해학생에 대한 서면사과 • 피해학생 및 신고·고발 학생에 대한 접촉, 협박 및 보복행위 (정보통신망을 이용한 행위를 포함한다)의 금지
130점	<ul style="list-style-type: none"> • 학교에서의 봉사 • 사회봉사 • 학내외 전문가, 교육감이 정한 기관에 의한 특별 교육이수 또는 심리치료
170점	<ul style="list-style-type: none"> • 출석정지 • 학급교체
200점	<ul style="list-style-type: none"> • 전학 • 퇴학처분

- ※ 1. 학교폭력예방법 제17조(가해학생에 대한 조치) 반영
 2. 가해학생 조치사항이 중복될 경우 감점점수가 가장 높은 조치사항 반영

02 특기자 전형

가. 모집단위 및 모집인원

모집단위	p.3~4 참조
모집인원	4

나. 지원 자격 : 2027년 2월 말까지 「초·중등교육법」 제2조에 따른 고등학교 졸업(예정)자 또는 관련 법령에 의하여 이와 동등한 학력이 있다고 인정되는 자

※ 단, 세부 지원 자격을 “고교재학 중”으로 제한하는 분야의 경우 검정고시 합격자는 지원 불가

다. 모집단위별 세부 지원 자격

모집단위	모집인원	세부 지원 자격
예체능분야	총 4명 소프트테니스 (2) 양궁 (2)	<ul style="list-style-type: none"> ▪ 고등학교 재학 중 아래의 대회에서 3위 이내 입상자 (단, 양궁은 올림픽라운드 방식일 경우 8강 이상 입상자, 전국체전 혼성경기 포함) ① 소프트테니스 <ul style="list-style-type: none"> 가. 국내대회 <ul style="list-style-type: none"> - 회장기전국소프트테니스대회, 정원배전국중고소프트테니스대회, 동아일보기전국소프트테니스대회, 대통령기전국소프트테니스대회, 한국중고연맹회장기전국소프트테니스대회, 전국남녀중고소프트테니스추계연맹전, 전국중별선수권대회(개인전), 전국체육대회, 코리아컵 국제소프트테니스대회, 소프트테니스대회 한국주니어 최종선발전 나. 국제대회 <ul style="list-style-type: none"> - 아시아경기대회, 세계소프트테니스선수권대회, 아시안컵국제소프트테니스대회, 아시아소프트테니스선수권대회, 타카마쓰아제리아컵고교선발국제대회, 코리아컵국제소프트테니스대회 ② 양궁 <ul style="list-style-type: none"> 가. 국내대회 <ul style="list-style-type: none"> - 전국남여중별선수권대회, 화랑기전국시도대항남여양궁대회, 대통령기전국시도대항남여양궁대회, 전국남여양궁종합선수권대회, 한국중고등학교연맹회장기양궁대회, 문화관광부장관기시도대항중고등학교양궁대회, 문화관광부장관기전국체육고등학교양궁대회, 전국체육대회 나. 국제대회 <ul style="list-style-type: none"> - 아시아선수권대회, 세계선수권대회, 유스(주니어)세계선수권대회 <p>※ 기타 국제(전국)규모대회 중 국립순천대학교 체육진흥관리위원회에서 별도 심사하여 인정한 대회</p>

라. 제출 서류 (2026. 9. 1. 이후 발급분에 한하며, 국외고 출신자는 학생부 2026. 6. 1.이후 발급분 인정)

※ 모든 제출서류의 주민등록번호는 전체를 표기한 원본제출

1) 학교생활기록부 사본 1부 【원서접수 시 학생부 온라인 제공 부동의자, 온라인 제공 비대상학교 출신자, 2004년 2월 이전 졸업자는 제출 대상】

※ 2005년 2월~2023년 2월 졸업자 중 대입전형자료(학생생활기록부) 온라인 생성신청자<개인 생성> 또는 2024년 2월 이후 졸업(예정)자 중 원서접수 시 온라인 동의자는 해당 없음

2) 경기(수상)실적증명서 원본 1부

모집단위	제출 서류
예체능분야	▪ 경기실적증명서(원본) (발급처: 대한체육회 인터넷경기실적발급시스템) 1부

※ 경기(수상)실적증명서는 반드시 원본을 제출하고, 자격증은 사본(인터넷 출력물)을 제출하되 발행기관에서 조화가 되지 않는 경우에는 원본을 제출하여야 함

마. 전형 요소별 반영 비율 및 점수

전형 요소 단계별	학교생활기록부			대회기록점수 (점수)	면접고사 (점수)	합 계 (점수)	수능최저 학력기준
	교과성적 (점수)	출결 (점수)	합 계 (점수)				
1단계(5배)	43.75% (350점)	6.25% (50점)	50% (400점)	50% (400점)	-	100% (800점)	미적용
2단계(최종)	1단계: 80%(800점)				20% (200점)	100% (1,000점)	

바. 대회기록점수 반영 방법

1) 공통 점수 반영 방법

- ① 해당 모집단위와 관련된 각종 국제대회 개인 또는 단체전 3위(동메달) 이상 입상자는 대회기록점수 400점 반영
- ② 대회기록점수 중 유리한 것 하나만 반영
- ③ 제출한 입상 실적 중 가장 좋은 성적을 등급으로 구분하여 반영
- ④ 입상실적 구분이 어려운 시상 내용의 반영 방법은 우리 대학교 입학전형위원회에서 결정
- ⑤ 입상실적은 합산하여 반영하지 않음

2) 특기분야별 대회기록점수 기준표

구 분	1 위	2 위	3 위
대한체육회 가맹단체 주관 전국대회	400점	300점	200점

※ 양궁종목은 올림피아운드 방식에서 3위부터 8위까지는 3위 성적으로 인정함

※ 국제대회 입상(1위~3위)은 국내대회 1위 점수로 인정함

사. 수능최저학력 기준 : “해당 없음”

아. 면접고사 안내 : p.45~46 참조

자. 합격자 선발 및 동점자 처리 기준 : p.50 참조

차. 학교 폭력 반영점수

감 점	가 해 학 생 조 치 사 항
100점	<ul style="list-style-type: none"> • 피해학생에 대한 서면사과 • 피해학생 및 신고·고발 학생에 대한 접촉, 협박 및 보복행위 (정보통신망을 이용한 행위를 포함한다)의 금지
130점	<ul style="list-style-type: none"> • 학교에서의 봉사 • 사회봉사 • 학내외 전문가, 교육감이 정한 기관에 의한 특별 교육이수 또는 심리치료
170점	<ul style="list-style-type: none"> • 출석정지 • 학급교체
200점	<ul style="list-style-type: none"> • 전학 • 퇴학처분

- ※ 1. 학교폭력예방법 제17조(가해학생에 대한 조치) 반영
2. 가해학생 조치사항이 중복될 경우 감점점수가 가장 높은 조치사항 반영

Ⅶ. 평가 방법

01 학교생활기록부 (학생부교과실기/실적)

가. 대상 전형 : 학생부교과 · 실기/실적

나. 전형 요소별 반영 비율 및 점수

구분	교과 성적	비고
실질 반영 비율	100%	학생부교과 전체 전형: 300점 실기/실적 실기 전형 : 250점 실기/실적 특기자 전형 : 350점
반영 점수	300/250/350점	

다. 학년별 반영 비율

학년	1학년	2학년	3학년	합계
반영 비율	100%			100%

※ 2027. 2월 졸업예정자는 3학년 1학기까지 반영

라. 교과성적 반영 방법

1) 계열별 반영 교과

계열	1~3학년
인문사회/예체능 자연 공통	국어, 영어, 수학, 사회(도덕 포함), 과학 교과에서 이수한 반영 교과목의 석차 등급과 이수단위를 반영

2) 과목별 등급

등급	1	2	3	4	5	6	7	8	9
기준 비율(%)	4	7	12	17	20	17	12	7	4
누적 비율(%)	4	11	23	40	60	77	89	96	100

※ 석차등급이 없는 경우는 석차백분율을 위 등급 기준에 따라 등급으로 환산 후 교과성적 산출

3) 세부 교과성적 반영 방법

- ▶ 동일 반영 교과 내에 이수과목이 없을 때 : 해당 교과는 미반영
- ▶ 학기별 석차등급이 없는 경우 : 학년 석차등급을 학기별 석차등급으로 간주하여 반영
- ▶ 과목별 석차등급이 없는 경우 : 학년(학기) 석차를 기준으로 등급을 산출하여 반영

4) 교과성적 산출 방법

- ◆ 반영 교과목 전체 평균등급 산출 : $\sum(\text{교과성적 등급} \times \text{이수단위}) / \text{반영과목의 이수단위 합계}$
- ◆ 교과성적 산출 = $[(9 - \text{반영 교과목 전체 평균등급}) \times (\text{실질반영점수}(300)/8)]$
- * 실기 전형은 실질반영점수 250, 특기자 전형은 실질반영점수 350

교과성적 산출방법 예시

예) 교과일반 전형으로 인문사회계열 모집단위에 지원하였을 경우
<2027년 2월 졸업예정자 학교생활기록부>

학 년	교 과	과 목	1학기			2학기		
			단위	석차등급 (이수자수)	성취도	단위	석차등급 (이수자수)	성취도
1학년	국 어	국 어	4	1(296)		4	2(275)	
	영 어	영어(I)	4	2(296)		-	-	
		영어(II)	-	-		4	2(275)	
	수 학	수학(I)	4	2(270)		-	-	
		수학(II)	-	-		4	2(270)	
사 회	*여행지리	2	-	A	-	-		
2학년	국 어	화법과 작문	2	1(270)		2	2(270)	
		*실용국어	-	-		2		B
	영 어	영어회화	4	2(270)		4	1(270)	
	수 학	수학 I	4	2(270)		4	3(270)	
	사 회	한국지리	4	4(150)		4	3(150)	
윤리와 사상		2	2(175)		2	2(175)		
3학년	국 어	문 학	4	2(270)		-	-	
	영 어	*실용영어	4	-	B	-	-	
	수 학	*실용수학	2	-	C	-	-	
	사 회	정치와 법	2	1(180)		-	-	

▶ 반영교과목 전체 평균등급 (국어 1학년1학기: 1등급x4단위=4, 1학년2학기: 2등급x4단위=8)
 {국어교과 과목(4+8+2+4+8)+영어교과과목(8+8+8+4) + 수학교과과목(8+8+8+12) + 사회교과과목(16+12+4+4+2) / 과목별 이수단위(62)}
 = 26+28+36+38 / 62 = 128/62 = 2.065(등급)

*진로선택과목 가산점 (0.5+0.3+0.3)=1.1

▶ 교과성적 반영점수(300점 만점) : $[(9 - 2.065) \times (300/8)] + \text{가산점}(1.1) = 261.16$

가) 진로선택과목의 경우 아래와 같이 가산점 적용(상위 3과목 반영)

성취도	A	B	C
등급 점수	0.5	0.3	0.1

- 반영교과(군) 중 성취도가 높은 상위 3개 과목을 성취도에 따른 등급점수로 환산하여 반영
 - ▶ 진로선택과목 3개 과목을 초과하여 이수한 경우, 초과한 과목은 성적에 반영하지 않음
 - ▶ 학기별 단위수가 분리된 경우, 개별 교과목으로 간주
 - ▶ 반영교과 진로선택과목 3개 미만 이수자 또는 진로선택과목 미이수자는 별도 가산점 산정방식 나)-b 적용

나) 진로선택과목 가산점 반영 방법

a. 반영교과 진로선택과목 3과목 이상 이수자

- 산출식 = $\sum(\text{상위 3개 교과목 성취도 점수})$
- 반영교과에 해당하는 진로선택교과목 중 상위 3과목 반영

성취도	AAA	AAB	AAC/ABB	ABC/BBB	ACC/BBC	BCC	CCC
가산점	1.5	1.3	1.1	0.9	0.7	0.5	0.3

b. 반영교과 진로선택과목 3개 미만 이수자 또는 진로선택과목 미이수자 가산점

※ 대상 : 학교생활기록부 교과를 평가할 수 있는 자

석차 등급	1등급	1등급 미만 ~ 2등급	2등급 미만 ~ 3등급	3등급 미만 ~ 4등급	4등급 미만 ~ 5등급	5등급 미만 ~ 6등급	6등급 미만 ~ 7등급	7등급 미만 ~ 8등급	8등급 미만 ~ 9등급
	가산점	1.5	1.35	1.2	1.05	0.9	0.75	0.6	0.45

2012년 2월 이전 졸업자 석차등급 산출 방법

- ▶ 학생부의 석차, 동 석차, 재적수를 이용하여 석차 백분율을 구하고 석차등급 산출 (동 석차는 인정하지 않으며, 동 석차일 경우 중간 석차를 반영함)
 - * 중간석차 = $\text{석차} + (\text{동 석차자 수} - 1) / 2$ * 중간석차 백분율 = $\text{중간 석차} / \text{이수자수} \times 100$
- ▶ 과목별 석차(등급) 없이 전체 과목의 학기/학년 석차만 있는 경우는 학기/학년 석차의 백분율을 구하고 석차 등급을 산출
 - <예시> 과목 석차가 30(5)/450으로 기재 되어 있다면 다음과 같이 산출
 - * 중간석차 : $30 + (5 - 1) / 2 = 32$ * 중간석차 백분율 : $32 / 450 \times 100 = 7.11\%$
 - * 석차 백분율이 7.11% 이므로 석차 등급은 2등급

마. 출결 성적 반영 방법(특기자 전형)

- 1) 학생부의 출결 상황을 아래 출석 성적 계산 방법에 따라 반영

◆ 출결 점수 = 50점 - (결석일수)

- 2) 결석일수는 학교생활기록부 출결 상황란에 있는 미인정(결석)에 의한 출결 상황만 반영하며, 미인정(지각, 조퇴, 결과)은 이를 합산하여 3회를 결석일수 1일로 반영(소수점 이하 절사)
- 3) 출결 상황은 소수점 셋째자리에서 반올림하여 둘째자리까지 활용

바. 검정고시출신자의 학생부 성적 반영 방법

- 1) 검정고시출신자는 검정고시 취득 성적(평균)을 다음과 같은 공식으로 산출하여 반영
 - 성적 반영 기준
 - 성적증명서에 기재된 과목 반영
 - 취득성적 환산: 국어, 영어, 수학은 3단위, 나머지 과목은 1단위로 산출
 - 성적 반영 방법

취득점수	100	99~95	94~90	89~85	84~80	79~70	69~60	59이하
환산점수	92	82	75	70	65	60	55	50

- 성적 산출 방법

◆ $\Sigma(\text{환산점수} \times \text{이수단위}) / \text{이수단위 합계} \times 3$

* 단, 실기 전형은 $\Sigma(\text{환산점수} \times \text{이수단위}) / \text{이수단위 합계} \times 2.5$

2) 검정고시 취득 평균점수는 소수 셋째자리에서 반올림하여 둘째자리까지 활용

사. 국외고등학교 졸업(예정)자 및 고교졸업 동등학력자 등의 학생부 성적 반영 방법

1) 취득 성적이 백분위로 표기될 경우 아래와 같이 산출하여 반영

※ 취득 평균점수는 소수 셋째자리에서 반올림하여 활용

◆ 최종 성적(300점) = (취득(등급) 평균점수) × 3

* 단, 실기 전형은 (취득(등급) 평균점수) × 2.5, 특기자 전형은 (취득(등급) 평균점수) × 3.5

2) 취득 성적이 등급단위로 표기될 경우 최저점수(60점)와 최고점수(100점) 사이 균등 분할한 구간 점수(취득평균점수)를 아래와 같이 산출하여 반영

※ 취득 평균점수는 소수 셋째자리에서 반올림하여 활용

◆ 최종 성적(300점) = [(취득(등급) 반영점수 - 60) / 40] × 300

* 단, 실기 전형은 [(취득(등급) 반영점수 - 60) / 40] × 250, 특기자 전형은 [(취득(등급) 반영점수 - 60) / 40] × 350

<예시>

취득(등급)	1등급	2등급	3등급	4등급	5등급	6등급	7등급	8등급	9등급
반영점수	100	95	90	85	80	75	70	65	60

취득(등급)	1등급(A)	2등급(B)	3등급(C)	4등급(D)	5등급(E)
반영점수	100	90	80	70	60

취득(등급)	1등급(A)	2등급(B)	3등급(C)
반영점수	100	80	60

3) 국내고등학교와 국외고등학교에서 혼합 이수한 경우

연 번	유 형	예 시		성적산출방법
1	국내고와 국외고 중 이수학기(학년)가 다를 경우 더 많이 이수한 고등학교 기준	국내고 2학기 + 국외고 4학기		국외고 졸업(예정)자 기준에 따르며 국내고 성적은 미적용
		국내고 4학기 + 국외고 2학기		국내고 졸업(예정)자 기준에 따르며 국외고 성적은 미적용
2	국내고와 국외고 중 이수학기(학년)가 같을 경우 최종 졸업한 고등학교 기준	입학	졸업	졸업학교 기준에 따름
		국내고	국외고	국외고 졸업(예정)자 기준에 따르며 국내고 성적은 미적용
		국외고	국내고	국내고 졸업(예정)자 기준에 따르며 국외고 성적은 미적용

02 서류 평가(학생부종합)

가. 대상 전형 : 학생부종합

나. 평가 방법 및 반영 점수

1) 블라인드 평가

- 지원자의 수험번호, 성명, 출신고교 등 공정성 저해 문구를 블라인드 처리 후 평가

2) 평가위원이 학교생활기록부 기록 사항을 중심으로 정성적 종합 평가

- 평가등급(A, B, C, D, E, F, G)과 등급별 점수를 함께 부여

- 평가영역별 점수 합산 후 최종 점수는 평가위원(2인 1조) 2인의 평균 점수를 반영

- 종합면접 전형 및 종합서류 전형 중 통합모집 모집단위의 경우 평가위원 4인의 점수 중 최고, 최저점을 제외한 2인의 평균 점수를 반영

3) 평가위원 간의 점수가 일정 점수 이상 차이가 나는 경우 재평가 실시

※ 평가위원 인원은 학교 사정상 변동될 수 있음

다. 평가 내용 및 반영 점수

평가 요소	평가 영역	반영 비율	반영 점수
학업 역량	· 학업성취도, 학업태도와 학업의지	35%	210점
진로 역량	· 진로 관련 탐색과 노력의 정도, 진로탐색 활동과 경험, 경험의 자기주도성, 창의적 문제해결 등	30%	
공동체 역량	· 협업능력, 나눔과 배려, 소통능력, 성실성, 리더십 등	35%	

※ 2027. 2월 졸업예정자는 3학년 1학기까지 반영

03 면접고사(학생부종합 종합면접·실기/실적 특기자 전형)

가. 면접 일자

1) 대상 : 학생부종합(종합면접 전형) 면접 실시 모집단위 및 실기/실적(특기자 전형)

2) 일자 : 2026. 11. 25.(수) 예정

나. 면접 장소 : 모집단위별 지정장소(홈페이지 추후 공지)

다. 면접 대상 : 면접고사 실시 전형의 1단계 합격자

라. 면접 방법 : 2인의 면접위원이 수험생 1인을 개별 면접하여 평가

※ 특기자 전형 면접위원은 3명 이상이며, 면접위원 인원은 학교 사정 상 변동될 수 있음

마. 전형별 평가 방법·내용 및 반영 점수

1) 학생부종합(종합면접 전형) 면접실시 모집 단위

가) 평가 방법 : 지원자의 수험번호, 성명, 출신고교 등 공정성 저해 문구를 블라인드 처리 후 학교생활기록부(교과·비교과)를 기초 자료로 활용하여 수험생 1인당 10~15분 내외 심층 면접

나) 평가 내용 및 반영 점수

평가 요소	평가 영역	반영 비율	반영 점수
학업 역량	· 학업성취도, 학업태도와 학업의지	35%	90점
진로 역량	· 진로 관련 탐색과 노력의 정도, 진로탐색 활동과 경험, 경험의 자기주도성, 창의적 문제해결 등	30%	
공동체 역량	· 협업능력, 나눔과 배려, 소통능력, 성실성, 리더십 등	35%	

2) 실기/실적(특기자 전형)

가) 평가 방법 : 지원자의 수험번호, 성명, 출신고교 등을 블라인드 처리후 1인당 5분 내외 면접

나) 평가 내용 및 반영 점수

평가 요소	평가 영역	반영 비율	반영 점수
일반 소양	<ul style="list-style-type: none"> ▪ 이해력과 표현력, 가치관과 미래관 ▪ 인성과 사고력, 예절과 태도, 기타 	50%	100점
학업 의지	<ul style="list-style-type: none"> ▪ 지원동기, 학업계획과 의욕, 전공적성 등 	50%	100점

바. 면접고사 유의 사항 및 권고 사항

- 1) 면접고사 시간과 장소는 1단계 합격자 발표 후 별도 공지 예정이며, 국립순천대학교 홈페이지(www.scnu.ac.kr)에서 수험생 본인이 직접 확인하여야 함
 - 결시 및 지각할 경우 전형 성적에 관계없이 불합격 처리함
- ※ 면접 대상자(1단계 합격자) 여부는 반드시 본인이 직접 조회(미확인 및 잘못 인지한 경우 등의 불이익은 지원자 책임임)
- 2) 면접고사는 반드시 수험표(원서접수 사이트에서 직접 출력)와 신분증(주민등록증, 학생증 등)을 모두 지참해야 함
 - ※ 평상복 착용(교복 착용 금지, 명찰 패용 금지)
 - ※ 각종 스마트(전자)기기 면접 고사장 내 반입금지(휴대전화, 무선이어폰, MP3 등)
- 3) 신분증과 수험표 둘 중 한 개라도 미지참하거나 면접고사가 시작된 후 도착한 학생은 면접고사 응시 불가(불합격 처리)
 - ※ 지정된 시간까지 입실하지 못하여 발생하는 불이익은 지원자 책임임
- 4) 면접고사는 블라인드(수험번호, 성명, 출신학교명) 방식으로 진행되며, 수험생이 부모 성명 또는 직업 등을 말하거나 암시 또는 표현하는 행위를 한 경우 해당 평가에 대해 “최하위 점수” 처리함
- 5) (권고사항) 수험생은 가능하면 면접고사 시작 20분 전까지 수험생 대기실에 입실하여 진행요원의 안내사항(면접 유의사항 및 고사장 등)을 전달받은 후 면접고사 응시

04 실기고사

가. 일자 : 2026. 10. 16.(금) 예정

나. 대상 : 예체능분야 (문예창작학, 사회체육학, 음악예술융합학, 사진미디어학, 영상디자인학, 만화애니메이션학)

다. 장소 : 우리 대학교 지정 장소

라. 실기고사 내용 및 배점(기본점수 없음)

모집 단위	개설전공	과제명	과제 세부내용	배점
예체능 분야	문예 창작학	문예창작	(1) 종 목 : 시 또는 산문(소설 혹은 드라마) 중 수험생이 선택 (2) 소요시간 : 180분 (3) 분 량 : 200자 원고지 10장(원고지 제공) (4) 주 제 : 실기고사 당일 제시 ※ 2023학년도 : 한파 주의보 2024학년도 : 편의점 2025학년도 : 그 집 2026학년도 : 옆집 (5) 세부 고사 내용 ▶ 시 : 당일 주어진 주제에 맞는 시 1편과 창작 해설 ▶ 산문(소설 혹은 드라마) : 주어진 상황에 맞는 이야기 창작 ※ 준비물 : 필기도구 개별준비	750
	사회 체육학	기초 체력검사	(1) 1.2m 사이드스텝 (2) 서전트 점프 (3) 좌전굴 (4) 윗몸 일으키기 ※ 학교(학원)의 단체복(유니폼) 착용 금지 ※ 배구화 또는 인도어화 착용	750
	음악예술 융합학	피아노 연주실기	(1) 자유곡 2곡(암기 연주)	750
	사진 미디어학	포트폴리오 작품 평가 및 기초이론 질의·응답	(1) 수험생 제출물 - 수험생 본인이 직접 촬영한 흑백컬러디지털 사진 중 한 종류를 선택, 각각 다른 사진을 확대사이즈 8"×10" 인화하여 총 10매 제출 (2) 평가내용 - 수험생 본인이 직접 촬영한 작품을 중심으로 사진의 이해와 적성 및 재능 등을 구술로 평가 (3) 세부 평가 내용 - 수험생 본인이 직접 촬영한 작품으로 질의·응답(60%) - 기초 사진 이론 및 실기에 대한 질의·응답(40%) ※ 평가받은 작품 중 한 장은 증빙자료로 제출	750
	영상 디자인학	발상과 표현 또는 콘티제출 및 설명 2가지 유형 중 수험생이 택 1	(1) 종 목 (아래 중 택일) - 발상과 표현 : 주제는 실기고사 당일에 제시 - 콘티제출 및 설명 : 자유주제의 콘티 (2) 평가 내용 - 주제에 맞는 디자인 및 발상 평가 - 내용의 독창성과 작업 완성도 평가 (3) 크 기 - 발상과 표현 : 4절지(대학 제공) - 콘티제출 및 설명 : 백색 A4 용지에 12컷 이하, 콘티 3장 이내 (1컷 크기 : 8cm×5cm, 콘티 내용 기입 가능) (4) 소요시간 - 발상과 표현 : 180분 - 콘티제출 및 설명 : 1인당 15분씩 (5) 준비물 - 발상과 표현 : 채색도구 및 디자인도구(물통, 4절지 대학 제공) - 콘티제출 및 설명 : 개인 콘티 지참	750
만화애니 메이션학	만화실기 (주어진 주제에 대한 내용표현)	(1) 주제 : 실기고사 당일에 제시 ※ 2023학년도 : (수시) 우크라이나, (정시) 기상이변 2024학년도 : (수시) 공습경보, (정시) 가짜뉴스 2025학년도 : (수시) 인공지능 2026학년도 : 관세전쟁 (2) 종목 : 상황표현 또는 칸 만화 (3) 평가내용 : 칸 제한 없이 주제표현을 확실하게 하거나 암시할 것 (4) 크기 : 4절 캔트지 1장(대학 제공) (5) 사용재료 : 모든 재료를 자유롭게 사용할 수 있음. 다만, 반드시 칼라 채색하 여야 함(드로잉 및 흑백으로만 채색된 그림은 평가에서 제외) (6) 소요시간 : 240분 (7) 준비물 : 채색도구 및 드로잉 도구 등	750	

※ 사회체육학 실기고사 점수표(남자)

점수	종목 (남자)			
	1.2m 사이드스텝 (20초)	서전트 점프 (cm)	좌전굴 (cm)	윗몸 일으키기 (60초)
187.5	59개 이상	72 이상	25 이상	75개 이상
175	57 ~ 58	70 ~ 71	24 이상	73 ~ 74
162.5	55 ~ 56	68 ~ 69	23 이상	71 ~ 72
150	53 ~ 54	66 ~ 67	22 이상	69 ~ 70
137.5	51 ~ 52	64 ~ 65	21 이상	67 ~ 68
125	49 ~ 50	62 ~ 63	20 이상	65 ~ 66
112.5	47 ~ 48	60 ~ 61	19 이상	63 ~ 64
100	45 ~ 46	58 ~ 59	18 이상	61 ~ 62
87.5	43 ~ 44	56 ~ 57	17 이상	59 ~ 60
75	41 ~ 42	54 ~ 55	16 이상	57 ~ 58
62.5	39 ~ 40	52 ~ 53	15 이상	55 ~ 56
50	37 ~ 38	50 ~ 51	14 이상	53 ~ 54
37.5	36개 이하	49 이하	13 이하	52개 이하

※ 사회체육학 실기고사 점수표(여자)

점수	종목 (여자)			
	1.2m 사이드스텝 (20초)	서전트 점프 (cm)	좌전굴 (cm)	윗몸 일으키기 (60초)
187.5	50개 이상	50 이상	30 이상	65개 이상
175	48 ~ 49	48 ~ 49	29 이상	63 ~ 64
162.5	46 ~ 47	46 ~ 47	28 이상	61 ~ 62
150	44 ~ 45	44 ~ 45	27 이상	59 ~ 60
137.5	42 ~ 43	42 ~ 43	26 이상	57 ~ 58
125	40 ~ 41	40 ~ 41	25 이상	55 ~ 56
112.5	38 ~ 39	38 ~ 39	24 이상	53 ~ 54
100	36 ~ 37	36 ~ 37	23 이상	51 ~ 52
87.5	34 ~ 35	34 ~ 35	22 이상	49 ~ 50
75	32 ~ 33	32 ~ 33	21 이상	47 ~ 48
62.5	30 ~ 31	30 ~ 31	20 이상	45 ~ 46
50	28 ~ 29	28 ~ 29	19 이상	43 ~ 44
37.5	27개 이하	27 이하	18 이하	42개 이하

마. 실기고사 유의 사항 및 권고 사항

1) 시간과 장소는 실기고사 1주일 전 국립순천대학교 홈페이지(www.scnu.ac.kr)에서 수험생 본인이 직접 확인하여야 함

- 결시 및 지각할 경우 전형 성적에 관계없이 불합격 처리함

※ 미확인 및 잘못 인지한 경우 등의 불이익은 지원자 책임임

2) 실기/실적전형의 예체능분야 음악예술융합학에 지원한 자는 입학원서를 제출하는 것으로 실기고사 녹화에 동의하는 것으로 봄

※ 실기고사 모든 과정을 녹화하며, 녹화 자료는 입학 관련 업무 이외의 다른목적에 이용하거나 공개되지 않음

3) 실기고사는 반드시 수험표(원서접수 사이트에서 직접 출력)와 신분증(주민등록증, 학생증 등)을 모두 지참해야 함

※ 평상복 착용(교복 착용 금지, 명찰 패용 금지)

※ 각종 스마트(전자)기기 실기고사장 내 반입금지(휴대전화, 무선이어폰, MP3, 워치 등)

4) 신분증과 수험표 둘 중 한 개라도 미지참하거나 실기고사가 시작된 후 도착한 학생은 실기고사 응시 불가(불합격 처리)

※ 지정된 시간까지 입실하지 못하여 발생하는 불이익은 지원자 책임임

ex) 신분증 또는 수험표 또는 실기고사 도구 등 미지참

5) 실기고사에 결시하거나 부정행위*를 한 경우 불합격 처리

6) (권고사항) 수험생은 가능하면 실기고사 시작 20분 전까지 수험생 대기실에 입실하여 진행요원의 안내 사항(유의 사항 및 고사장 등)을 전달받은 후 실기고사 응시

* 실기고사 부정행위로 간주하는 경우

[공통]

- 대리로 응시하는 행위

- 감독관 및 진행요원의 요구 및 지시에 지속적으로 불응하는 경우

- 기타 대학의 공정한 실기고사 진행을 방해하는 행위

- 고사장 내 휴대전화 등 전자기기*를 소지하는 경우

* 고사 중 소지금지 물품: 휴대전화/스마트기기/블루투스 이어폰/태블릿 PC/디지털 카메라 /전자사전/MP3플레이어/카메라펜/전자계산기/라디오/휴대용 미디어 플레이어 등 전자기기

[만화애니메이션학, 영상디자인학(발상과 표현)]

- 타인의 작품에 손을 대거나 작품을 주고 받는 등의 행위

- 실기고사 종료 후에도 화지에 그림을 계속 그리는 행위

- 실기고사 중 대학에서 제시한 자료외의 개인 자료를 사용 및 보는 경우

- 대학에서 안내한 화지면에 그리지 않고 뒷면(임시번호표가 붙은 면)에 그림을 그리거나, 화지 뒷면에 임시번호표 란을 벗어나 임의의 표시를 하는 경우

- 화지, 책상, 화판 및 임시번호표 등에 제시된 주제와 관련없는 어떤 특정 표식(이름,부호, 스티커 등)을 하여 고사의 공정성을 해친 경우

Ⅷ. 합격자 발표 및 등록

01 합격자 선발 기준

가. 합격자는 전형유형별 모집단위별 취득 성적을 합산하여 총점 순으로 선발

※ 전형 성적은 소수점 셋째자리에서 반올림하여 둘째자리까지 활용

나. 수시모집 전형 중 복수의 전형에 중복으로 합격한 자는 1개의 전형 및 모집단위를 선택하여 등록하여야 하며, 등록 이후에는 등록된 전형을 변경할 수 없으므로 신중하게 등록하시기 바랍니다.

다. 동점자 처리 기준은 다음 원칙에 따라 선발

구분	전형 구분	동점자 처리 기준
학생부 교과	지역인재전형	인문사회(예체능) : ① 학생부 성적(교과성적) ② 이수단위수 ③ 과목 이수단위수(영어·국어·수학) 자 연 : ① 학생부 성적(교과성적) ② 이수단위수 ③ 과목 이수단위수(수학·영어·국어) 자유전공학부 : ① 학생부 성적(교과성적) ② 이수단위수 ③ 과목 이수단위수(영어·수학·국어) 생명산업과학분야 : ① 학생부 성적(교과성적) ② 이수단위수 ③ 과목 이수단위수(영어·수학·국어)
	지역기회균형인재전형	자 연 : ① 학생부 성적(교과성적) ② 이수단위수 ③ 과목 이수단위수(수학·영어·국어)
	교과일반전형	인문사회(예체능) : ① 학생부 성적(교과성적) ② 이수단위수 ③ 과목 이수단위수(영어·국어·수학) 자 연 : ① 학생부 성적(교과성적) ② 이수단위수 ③ 과목 이수단위수(수학·영어·국어) 자유전공학부 : ① 학생부 성적(교과성적) ② 이수단위수 ③ 과목 이수단위수(영어·수학·국어) 생명산업과학분야 : ① 학생부 성적(교과성적) ② 이수단위수 ③ 과목 이수단위수(영어·수학·국어)
	성인학습자등전형	① 학생부 성적(교과성적) ② 이수단위수 ③ 과목 이수단위수(영어·수학·국어)
	특수교육대상자등전형	인문사회(예체능) : ① 학생부 성적(교과성적) ② 이수단위수 ③ 과목 이수단위수(영어·국어·수학) 자 연 : ① 학생부 성적(교과성적) ② 이수단위수 ③ 과목 이수단위수(수학·영어·국어) 생명산업과학분야 : ① 학생부 성적(교과성적) ② 이수단위수 ③ 과목 이수단위수(영어·수학·국어)
	만학도전형	① 학생부 성적(교과성적) ② 연장자
학생부 종합	종합면접전형	① 서류평가 성적 ② 면접고사 성적 ③ 학생부 성적(교과성적) ④ 이수단위수
	종합서류전형 사회배려대상자, 사회다양성, 농어촌학생, 특성화고졸업자, 기초생활등 전형	① 서류평가 평가요소점수 높은 순 (공동체역량>학업역량>진로역량>공동체학업역량>공동체진로역량>학업진로역량) ② 학생부 성적(교과성적) ③ 이수단위수
실기/ 실적	실기전형	① 실기고사 성적 ② 학생부 성적(교과성적)
	특기자전형	① 대회기록 점수 ② 학생부 성적 ③ 면접고사 성적 ④ 학생부 성적(교과성적)

라. 위 동점자 처리 기준에도 동점자가 발생할 경우에는 정원 내 전형은 전원 선발함

※정원 외 전형은 동점자 선발로 모집인원을 초과할 경우에 합격선 동점자는 선발하지 않음

마. 입학전형 성적이 현저히 낮아 모집단위별로 수학능력이 없다고 인정되는 자는 모집단위별 모집인원 내에 포함되더라도 불합격처리 할 수 있음

바. 다음 하나에 해당하는 자는 전형 성적에 관계없이 불합격 처리하거나 합격을 취소함

- 1) 제출한 서류의 변조·위조·허위 등 부정행위를 한 자
- 2) 면접고사 및 실기고사 결시자
- 3) 지원 자격에 미달한 자 또는 지원 방법을 위반한 자
- 4) 지원 서류 미제출자

02 1단계 합격자 발표 (면접고사 실시 모집단위)

- 가. 일 시 : 2026. 10. 30.(금) 18:00 예정
 나. 발표 방법 : 국립순천대학교 홈페이지 공고
 다. 1단계 합격자 선발 인원

구분	모집단위	1단계 합격자 선발 인원
학생부종합 (종합면접 전형)	면접고사 실시 모집단위	모집단위별 모집인원의 5배수
실기/실적 (특기자 전형)		

- 라. 동점자 처리 : 1단계 합격자 사정 결과, 커트라인 동점자는 모두 1단계 합격자로 선발

03 최초합격자 발표 및 등록

- 가. 최초 합격자 발표

전형 유형	일시	장소
실기 전형	2026. 11. 6.(금) 18:00 예정	국립순천대학교 홈페이지에 공고 (www.scnu.ac.kr)
전체 전형(실기전형 제외)	2026. 12. 18.(금) 18:00 예정	

- 나. 합격통지서 교부 및 합격자 등록(예치금 없음)

구분	기간	방법
합격 통지서 교부(출력)	2026. 12. 18.(금) 18:00 ~ 12. 23.(수) 16:00까지	국립순천대학교 홈페이지(www.scnu.ac.kr)에서 합격통지서 및 유의사항 확인(개별 통지 없음)
합격자 등록(문서등록)	2026. 12. 21.(월) ~ 12. 23.(수) 16:00까지	국립순천대학교 홈페이지(www.scnu.ac.kr)에서 합격자 확인 후 “합격자 등록(문서등록)” 버튼 클릭

- 다. 유의 사항

- 모든 지원자는 국립순천대학교 홈페이지(www.scnu.ac.kr)에서 합격여부(예비순위자 포함)를 반드시 확인하여야 하며, 합격 여부를 지원자에게 개별 통보하지 않습니다.
 ※ 합격 여부는 반드시 본인이 직접 조회(미확인으로 발생하는 불이익은 지원자 책임임)
- 합격자는 해당기간 내에 국립순천대학교 홈페이지(www.scnu.ac.kr)에서 합격통지서, 합격자 유의 사항을 확인하여야 하며, 모집요강 및 합격자 유의 사항 등 우리 대학교에서 정한 제반 사항을 준수하여 합격 취소 등 불이익을 받는 사례가 발생하지 않도록 하여야 합니다.
- 합격자는 지정된 기간 내 “합격자 등록(문서등록)”을 반드시 하여야 하며, 미등록 시 합격을 취소함
- 수시모집 등록은 합격한 대학 중 최종 1개의 대학에만 하여야 합니다.
- 수시모집 합격자는 등록 여부와 관계없이 정시·추가모집에 지원할 수 없습니다.

04 **총원합격자 발표 및 등록**

가. 총원합격자 발표 및 합격자등록

발표 차수	총원 합격자 발표		총원 합격자 등록	
	일 시	방 법	기 간	방 법
1차	2026.12.24.(목) 14:00(예정)	국립순천대학교 입학안내 홈페이지 공고 또는 개별통지	2026.12.24.(목) 14:00 ~ 12.25.(금) 10:00	국립순천대학교 홈페이지에서 합격자 확인 후 “합격자등록(문서등록)” 버튼 클릭
2차	2026.12.25.(금) 14:00(예정)		2026.12.25.(금) 14:00 ~ 12.26.(토) 10:00	
3차 이후	2026.12.26.(토) 14:00 ~ 2026.12.29.(화) 14:00(예정)		2026.12.26.(토) 14:00 ~ 2026.12.30.(수) 18:00까지	

※ 총원합격자 발표일정은 입학전형 결과에 따라 변경될 수 있으며, 추후 변경사항이 있을 경우 우리 대학교 홈페이지(www.scnu.ac.kr)에 별도 공고함

나. 유의 사항

- 1) 총원합격자는 모집시기 및 전형유형, 모집단위별 총원합격후보자 순으로 총원합니다.
- 2) 총원합격자 발표 일정은 입학전형 일정에 따라 변경될 수 있으며, 변경 사항은 우리 대학교 국립순천대학교 홈페이지에 공고합니다.
- 3) 합격자는 해당 기간 내에 국립순천대학교 홈페이지(www.scnu.ac.kr)에서 합격통지서, 합격자 유의 사항을 확인하여야 하며, 모집요강 및 합격자 유의 사항 등 우리 대학교에서 정한 제반 사항을 준수하여 합격 취소 등 불이익을 받는 사례가 발생하지 않도록 하여야 합니다.
- 4) 총원합격자 중 지정된 기간 내 “합격자 등록(문서등록)”한 자만 합격자로 처리하고, 미등록 시 합격을 취소합니다.
- 5) 총원합격자는 등록 여부와 관계없이 정시·추가모집에 지원할 수 없습니다.
- 6) 전화총원기간 중, 연락이 되지 않는(본교에서 3회 이상 전화를 하여도 받지 않는 자) 수험생은 등록포기 처리합니다.
- 7) 타 대학에 등록한 지원자가 우리 대학교에 총원 합격하여 등록을 하고자 할 경우, 먼저 등록한 타 대학에 등록 포기 의사를 밝혀야 합니다.

05 입학 등록금 납부

가. 납부 기간 및 방법

구분	기간	방법 (장소)
등록금 납입고지서 출력	2027. 2. 2.(화) ~ 2. 4.(목) 16:00까지	국립순천대학교 홈페이지(www.scnu.ac.kr) 에서 직접 출력(개별 송부하지 않음)
등록금 납부		농협중앙회 및 지역(단위)농협 전국 영업점 (수험생 개인별 가상계좌로 은행창구에서 입금 또는 인터넷 뱅킹 가능)

나. 유의 사항

- 1) 입학 등록금 납부 대상은 수시모집 합격 후 등록한 자이며, 입학 등록금을 정해진 기간 내에 납부하지 않을 경우 입학할 의사가 없는 것으로 간주하여 합격을 취소합니다.
- 2) 등록금 납입고지서에 납입금액이 '0원'인 합격자(전액장학생, 보훈장학생 등)도 반드시 문서 등록하고 영수증을 수령하여야 하며, 그렇지 않을 시 미등록자로 처리하여 합격을 취소합니다.
- 3) 입학 학기가 같은 2개 이상 대학에 등록할 수 없으며, 이를 위반할 경우 이중 등록으로 인하여 해당 대학 입학이 모두 취소됩니다.

06 합격자 등록 포기 및 입학 등록금 환불

가. 문서 등록 포기

구분	기간	방법
수시 합격자 문서등록 포기	2026. 12. 24.(목) ~ 12. 29.(화) 12:00	▶ 인터넷신청 : 국립순천대학교 홈페이지(www.scnu.ac.kr) 에서 합격자 문서등록 포기 직접 신청 ※ 합격자 문서등록 포기는 신청 후 번복 불가

나. 입학 등록금 환불 및 등록 포기

구분	기간	방법
입학 등록금 환불 신청 및 합격자 등록 포기	2027. 2. 5.(금) ~ 2. 12.(금) 16:00	▶ 인터넷신청 : 국립순천대학교 홈페이지(www.scnu.ac.kr) 에서 합격자 등록 포기 직접 신청 ※ 합격자 등록 포기는 신청 후 번복 불가

다. 유의 사항

- 1) 합격자가 총원합격자 발표 기간 중 다른 대학에서 총원합격 통보를 받은 경우 합격자는 (문서)등록을 원하지 않는 해당 대학에 (문서)등록 포기 의사를 즉시 전달하여야 합니다.
- 2) 합격자 (문서)등록 포기 및 등록금 환불은 정해진 환불 기간 내에 신청하여야 하며, 기간 내 신청하지 않으면 “대학입학금 및 수업료에 관한 규칙” 이 정한 바에 따라 불이익을 받을 수 있으므로 유의하시기 바랍니다.
- 3) 우리 대학교에 (문서)등록을 마친 자(등록금 일부 또는 전액 면제자 포함)가 타 대학에 합격하여 그 대학에 (문서)등록하고자 하는 경우 우리 대학교에 먼저 (문서)등록 포기를 한 후 그 대학에 (문서)등록하여야 하며, 우리 대학교에 (문서)등록을 포기하지 않으면 이중등록 처리되어 우리 대학교뿐만 아니라 타 대학의 입학이 취소 또는 무효 처리되므로 반드시 등록금 환불 기간 내에 (문서)등록 포기 및 등록금 환불에 관한 절차를 마쳐야 합니다.
- 4) (문서)등록 포기는 신청 후 번복이 불가하오니 신중하게 신청하시기 바랍니다.

고교 졸업학력 유형에 따른 전형별 지원 자격 대상자

고교 졸업 학력 유형	전형 요소	학생부교과						학생부종합						실기/실적		
		지역 인재 전형	지역 균형 인재 전형	교과 일반 전형	성인 학습 자 전형	특수 교육 대상 자 전형	만학 도 전형	종합 면접 전형	종합 서류 전형	사회 배려 대상자 전형	사회 다양성 전형	농어 촌 학생 전형	특성 화 고 교 졸 업 자 전형	기초 생활 등 전형	실기 전형	특기자 전형
		(정원내)	(정원내)	(정원내)	(정원내)	(정원외)	(정원외)	(정원내)	(정원내)	(정원내)	(정원내)	(정원외)	(정원외)	(정원외)	(정원내)	(정원내)
1	일반고 졸업(예정)자 [호남권]	○	○	○	○	○	○	○	○	○	○	○	○	○	○	○
2	일반고 졸업(예정)자 [호남권 외]	×	×	○	○	○	○	○	○	○	○	○	○	○	○	○
3	일반고 졸업(예정)자 중 고교재학 중 1년 이상 직업교육훈련과정 이수자	○	○	○	○	○	○	○	○	○	○	○	○	○	○	○
4	특수목적고 중 외국어고, 과학고, 국제고, 예술고, 체육고 졸업(예정) 자	○	○	○	○	○	○	○	○	○	×	×	○	○	○	○
5	영재학교 졸업(예정)자	×	×	○	○	○	○	○	○	○	×	×	○	○	○	○
6	특수목적고 중 산업수요맞춤형고 (마이스터고) 졸업(예정) 자	○	○	○	○	○	○	○	○	○	×	×	○	○	○	○
7	특성화고 졸업(예정)자	○	○	○	○	○	○	○	○	○	○	○	○	○	○	○
8	일반고 졸업(예정)자 중 특성화고 교육과정 이수자	○	○	○	○	○	○	○	○	○	○	○	○	○	○	○
9	종합고 졸업(예정)자 중 일반고 교육과정 이수자	○	○	○	○	○	○	○	○	○	○	×	○	○	○	○
10	대안교육 특성화고 졸업(예정) 자	○	○	○	○	○	○	○	○	○	○	×	○	○	○	○
11	자율고(자율형 공립고, 자율형사립고) 졸업(예정) 자	○	○	○	○	○	○	○	○	○	○	×	○	○	○	○
12	특수학교 졸업(예정) 자	×	×	○	○	○	○	○	○	○	×	×	○	○	○	○
13	각종학교 중 학력인정 외국인학교 졸업(예정)자	×	×	○	○	○	○	○	○	○	×	×	○	○	○	○
14	각종학교 중 학력인정 대안학교 졸업(예정)자	×	×	○	○	○	○	○	○	○	×	×	○	○	○	○
15	학력인정 평생교육시설 졸업(예정)자	×	×	○	○	○	○	○	○	○	×	×	○	○	○	○
16	학력인정 평생교육시설 졸업(예정)자 중 특성화고 교육과정 이수자	×	×	○	○	○	○	○	○	○	×	×	○	○	○	○
17	고교 졸업학력 검정고시 합격자	×	×	○	○	○	○	○	○	○	×	×	○	○	○	×
18	학력인정 외국 고교 졸업(예정)자	×	×	○	○	○	○	○	○	○	×	×	○	○	○	○
19	방송통신고 졸업(예정)자	×	×	○	○	○	○	○	○	○	×	×	○	○	○	○

※ 위 표는 고교 졸업학력 유형에 따른 대표적인 사항을 요약하여 제시한 것으로서 전형별 자세한 지원자격은 본 모집요강 지원자격 페이지를 확인하시기 바랍니다

모집단위 및 개설전공 입학정원

- 3대 특화분야(그린스마트팜스쿨, 애니메이션·문화콘텐츠스쿨, 우주항공·첨단소재스쿨)는 글로벌 대학 통합모집단위입니다.
- 전공선택관련(2학년 진학시)
 - 자유전공학부 입학생은 전공선택권을 100% 보장합니다.
(단, 융합바이오시스템기계공학과, 간호학과, 예체능분야, 공학분야 첨단신소재공학전공, 사범대학, 약학과, 미래융합학부 제외)
 - 3대 특화분야 입학생은 재학생 비율을 적용하여 조정된 전공별 기준인원의 150%까지 배정 가능
(단, 공학분야 첨단신소재공학전공은 100%까지만 인정)

구분	모집단위	개설전공(전공트랙)	모집단위 입학정원	개설전공 기준인원	비고
본부직속	자유전공학부 (인문사회·자연)	-	110	-	
	식품영양학과	-	30	-	
	융합바이오시스템 기계공학과	-	30	-	
	간호학과	-	60	-	
	건축학부	-	25	-	5년제
5개 모집단위			255	-	
그린스마트팜스쿨	생명산업과학분야	(농생명과학전공)	273	59	
		(산림자원학전공)		33	
		(조경학전공)		22	
		(동물자원과학전공)		23	
		(원예학전공)		24	
		(식품공학전공)		34	
		(농업경제학전공)		21	
		(의생명과학전공)		14	
		(조리과학전공)		25	
		(바이오한약자원학전공)		18	
1개 모집단위			273	273	
애니메이션· 문화콘텐츠스쿨	사회과학분야	(경제학전공)	255	32	
		(무역학전공)		29	
		(경영학전공)		33	
		(법학전공)		43	
		(행정학전공)		32	
		(회계학전공)		28	
		(물류학전공)		21	
	(사회복지학전공)	37			
	인문분야	(글로벌중국어학전공)	85	23	
		(일본어일본문화학전공)		26	
		(사학전공)		19	
	예체능분야	(철학전공)	137	17	
		(문예창작학전공)		23	
(사회체육학전공)		21			
(음악예술융합학전공)		13			
(사진미디어학전공)		16			
(영상디자인학전공)	20				
(만화애니메이션학전공)	25				
(패션디자인학전공)	19				
3개 모집단위			477	477	

구분	모집단위	개설전공(전공트랙)	입학정원		비고
			모집단위	개설전공	
우주항공· 첨단소재스쿨	공학분야	(토목공학전공)	367	23	
		(환경공학전공)		28	
(기계우주항공공학전공)	42				
(첨단신소재공학전공)	40				
(화학공학전공)	55				
(전기공학전공)	28				
(전자공학전공)	27				
(인공지능공학전공)	65				
(컴퓨터공학전공)	27				
(화학전공)	12				
(에너지응용공학전공)	20				
1개 모집단위			367	367	
사범대학	국어교육과	-	19	-	
	영어교육과	-	20		
	사회교육과	-	20		
	농업교육과	-	19		
	수학교육과	-	19		
	컴퓨터교육과	-	19		
	생물교육과	-	14		
	물리교육과	-	10		
	화학교육과	-	10		
	9개 모집단위				
약학대학	약학과	약학과	32	-	신입학 (6년제)
	1개 모집단위			32	-
평생교육스쿨	미래융합학부	정원문화산업전공트랙	19	-	
		물류비즈니스전공트랙			
융합산업전공트랙					
스포츠레저전공트랙					
1개 모집단위			19	-	
계	21개 모집단위		1,573		



국립순천대학교 2027학년도 입학원서(예시)

수시모집

수험번호 *

지 원 전형유형		종합서류 전형													
학교생활기록부 전산자료 제공 동의 ※ 2005년 2월 ~ 2027년 졸업(예정)자 (단, 2005년 2월~2023년 2월 졸업자는 대입전형자료 <학생생활기록부>를 개인생성한 경우에만 해당)				동 의 (0) 학교생활기록부 사본 제출 안함				비동의 / 비대상 () 학교생활기록부 사본 제출				사 진 해상도 200, 3 X 4cm 의 jpg 또는 gif파일			
※ 수시 입학원서 접수를 수능성적 온라인 제공에 동의하는 것으로 간주함 ※ 합격 시 입학원서 기록정보가 장학 및 학사행정정보로 활용됨															
지 원 자	성 명	(한글) 홍길동			(한자) 洪吉童			(영어) Hong Gil-dong			성 별	남·여			
	주민등록번호	0	1	0	1	0	1	-	3	4	5	6	4	7	8
	출신고교	승주 고등학교						출신고교 코드		Q100000500					
지 원 사항	지 원 모집단위	생명산업과학분야													
	특 기 자 전 지원분야	① 예체능분야													
	특기자전형 지원종목	① 소프트테니스() ② 양궁()													
지 원 자	주 소	우(57922) 전남 순천시 중앙로 255						전화번호	061-750-5500						
								휴대전화	010-1234-5678						
								e-mail	iphak@scnu.ac.kr						
전형료 환급 계좌				은행명				예금주				계좌번호			
				농협				홍길동				000-00-000000			
본인은 귀 대학교에 입학하고자 소정의 서류를 갖추어 지원합니다. <p style="text-align: center;">2026년 월 일</p> <p style="text-align: center;">지원자 홍길동</p> <p style="text-align: center;">국립순천대학교총장 귀하</p>															

*, 란은 기재하지 말 것.

수험표

2027학년도 수시모집

수험번호 *		사 진
성 명	홍길동	
전형유형	종합면접 전형	
지 원 모집단위	생명산업과학분야	



국립순천대학교

주의사항

- 수험표는 면접/실기고사 시 신분증(학생증)과 함께 반드시 지참하여 본인임을 증명하여야 함

주요 일정표

- 1단계 합격자 발표 2026.10.30.(금) 18:00(예정)
- 실기고사 2026.10.16.(금)
- 면접고사 2026.11.25.(수)
 - 학생부종합(종합면접 전형) 면접 실시 모집단위 실기/실적(특기자 전형)
- 합격자 발표 (전체전형_실기전형 제외)
 - 실기전형 2026.11.06.(금) 18:00(예정)
 - 2026.12.18.(금) 18:00(예정)
- 수시 합격자 등록 2026.12.21.(월) ~ 12.23.(수)
- 최종등록금 납부 2027.02.02.(화) ~ 02.04.(목)

실기/면접고사 참석 확인

일자 : 2026. . .
 확인자 : 모집단위장 (서명 또는 인)

《입학원서 작성 요령》

1. 입학원서 및 제출 서류의 작성오류, 기재사항 누락, 판독 불능 등으로 인한 불이익은 전적으로 지원자의 책임입니다.
2. 수험번호 란은 우리 대학교에서 기재하는 란이므로 지원자가 기재하지 않습니다.
3. 지원 전형유형 란에는 지원자가 지원하고자 하는 전형유형을 정확히 기재하여야 합니다.
4. 지원자의 성명과 주민등록번호는 주민등록증에 기재된 내용으로 정확히 작성하여야 하며, 학교생활기록부에 기재된 내용과 일치하지 않을 경우 증빙서류를 첨부하여야 합니다. 성별 란은 해당란에 “○” 표시하여야 합니다.
5. 사진파일은 응시원서 접수 전 3개월 이내에 촬영된 탈모 상반신 사진으로 해상도 200, 3X4cm 크기의 jpg 또는 gif 파일이어야 합니다. 만약, 본인의 사진을 업로드하지 않거나 다른 이미지(배경사진, 옆모습 등)를 업로드하여 발생하는 불이익은 지원자의 책임입니다.
6. 지원자 출신고교 란에는 졸업(예정)연월일과 출신고교 명을 기재하고 출신고교 코드번호 란에는 교육부에서 정한 NEIS 학교코드(10자리)를 기재하여야 하며, 기 졸업자로서 학교명이 변경된 경우에는 종전의 고등학교명 및 코드번호를 기재하여야 합니다.
7. 지원 모집단위에는 이 모집요강을 참조하여 본인이 지원하고자 하는 모집단위명을 정확히 기재하여야 하며, 원서접수가 완료되면 모집단위 변경이 불가능합니다.
8. 지원자구분 란은 해당란에 “○” 표시하여야 합니다.
9. 특기자 전형 중 지원종목 란은 지원하고자 하는 지원종목 해당란에 “○” 표시하여야 합니다.
10. 지원자와 보호자 주소 및 연락처 란을 빠짐없이 정확히 기재하고, 전화번호(휴대전화 포함)는 지역 번호, 주소는 도로명 주소로 정확히 기재하고, 연락 두절로 인해 발생한 문제는 전적으로 지원자 책임입니다.
11. 지원자 또는 보호자의 계좌번호, 은행명, 예금주는 정확히 기재하여야 하며, 1단계 전형 불합격자에게 전형료 일부를 환급할 때 사용됩니다. 계좌번호, 은행명, 예금주를 정확히 기재하지 않아 발생하는 모든 불이익은 지원자 책임입니다.
12. 우리대학은 고등교육법 제34조의4 제5항에 따라 입학전형관련 수입·지출에 따른 잔액이 발생할 경우 응시한 사람이 납부한 입학전형료에 비례하여 반환합니다.
13. 학교생활기록부 전산자료 제공 동의 항목에 동의 여부란 “○” 표시하여야 하며, 동의하지 않을 경우 지원자 본인이 학교생활기록부를 직접 제출하여야 합니다.
14. 지원 년 월 일과 성명을 기재하여야 합니다.

<서식 1>

수 상 실 적 증 명 서

지원 모집단위		학부(과)			
수 상 자 인적사항	성 명	한 글 :		한 자 :	
	주민등록번호	-		성 별	남 · 여
대회명칭	제 회		대회		
주최기관명			대회개최일	년	월 일
응시분야			수 상 내 역		
대회 참가자격(범위)					
대회규모	규 모	전국대회 () / 도·광역시 대회 () / 시·군·구 대회 ()			
	전체참가인원	명	수상자 응시분야	본인의 참가인원	명
	입상구분별 수상인원 ※ ()안에 등위에 해당되는 수상명칭을 기록 예) 1등상 (대상) 2등상 (금상)	1등상 ()			명
		2등상 ()			명
		3등상 ()			명
		4등상 ()			명
		5등상 ()			명
		기타상 ()			명
전체 수상 인원				명	
주최기관 주소 및 담당자	<우편번호>		담 당 자	(인)	
			전화번호		
위 사실을 확인합니다.					
2026년 월 일					
대 회 주 최 기 관 장				(직인)	
국립순천대학교총장 귀하					

※ 유의사항

1. 반드시 주최기관의 직인 및 담당자의 날인이 있어야 합니다.
2. 위 사실이 허위일 경우 합격 및 입학이 취소되며 형사 처벌 될 수 있습니다.

학교생활기록부 대체 서식

지원자 정보	전 형 명			
	모 집 단 위		수 험 번 호	
	성 명		생 년 월 일	

학력정 보	<input type="checkbox"/> 검정고시 출신자	합격지역	합격일	년 월 일		
	<input type="checkbox"/> 외국소재 고등학교 출신자 및 국내 학력인정 외국교육 기관 출신자	1. 소재 국가	입 학 일	년 월 일	졸업(예정)일	년 월 일
		학 교 명				
		2. 소재 국가	입 학 일	년 월 일	전 출 일	년 월 일
		학 교 명				
		3. 소재 국가	입 학 일	년 월 일	전 출 일	년 월 일
학 교 명						

연번	활동명	활동기간 (년.월.일. ~ 년.월.일.)	활동내용	활동(발행)기관
1				
2				
3				
4				
5				
6				
7				
8				
9				
10				

<학교생활기록부 대체 서식 작성방법 및 유의사항>

□ 작성방법

1. 활동기간
 - 검정고시 출신자: 고등학교 재학 기간에 준하는 기간 중 활동에 참여한 시기
 - 외국소재 고등학교 출신자 및 국내 학력인정 외국교육기관 출신자: 고등학교 재학 기간 중 활동에 참여한 시기
2. 활동내용: 고등학교 학교생활기록부 내용에 준하는 활동 (* 반드시 작성 유의사항의 제한 내용 확인)
 - 활동내용 칸 작성 시 활동(발행)기관명 기재 금지
3. 작성분량: 1개 활동 당 200자 이내 (각 연번에 1개 활동, 최대 10개 활동 작성 가능)
 - * 작성 추가분은 평가에 미반영
4. 증빙자료: A4용지 단면 기준 3페이지 이내 제출 가능 (축소/양면 복사 금지)

□ 작성 유의사항

1. 본 서식은 반드시 사실에 기초하여 본인이 작성합니다.
2. 기술된 사항에 대한 사실 확인을 요청할 경우 지원자는 적극 협조하여야 합니다.
3. 활동에 대한 증빙서류를 제출하는 경우, 원본 제출이 원칙이며 사본 제출 시 원본대조필하여야 합니다.
4. 허위사실 기재, 기타 부정한 사실 등이 발견될 경우, 불합격 처리되며 합격 이후라도 입학이 취소될 수 있습니다.
5. 공인어학성적 및 수학·과학·외국어 교과에 대한 교외 수상실적을 기재할 경우 평가에서 불이익을 받을 수 있으니, 작성을 금지합니다.

가. 공인어학성적

영어(TOEIC, TOEFL, TEPS), 중국어(HSK), 일본어(JPT, JLPT), 프랑스어(DELF, DALF), 독일어(ZD, TESTDAF, DSH, DSD), 러시아어(TORFL), 스페인어(DELE), 상공회의소한자시험, 한자능력검정, 실용한자, 한자급수자격검정, YBM 상무한검, 한자급수인증시험, 한자자격검정 등

나. 수학·과학·외국어 교과에 대한 교외 수상실적

수학	한국수학올림피아드(KMO), 한국수학인증시험(KMC), 온라인 창의수학 경시대회, 도시대항 국제 수학토너먼트, 국제수학올림피아드(IMO) 등
과학	한국물리올림피아드(KPHO), 한국화학올림피아드(KCHO), 한국생물올림피아드(KBO), 한국천문올림피아드(KAO), 한국지구과학올림피아드(KESO), 한국뇌과학올림피아드, 전국정보과학올림피아드, 국제물리올림피아드, 국제지구과학올림피아드, 국제생물올림피아드, 국제천문올림피아드, 한국중등과학올림피아드 등
외국어	전국 초중고 외국어(영어, 중국어, 일본어, 프랑스어, 독일어, 러시아어, 스페인어) 경시대회, IET 국제영어대회, IEWC 국제영어글쓰기대회, 글로벌 리더십 영어 경연대회, SIFEC 전국영어말하기대회, 국제영어논술대회 등

* 위에서 열거된 항목 외에도,

대회 명칭에 수학·과학(물리, 화학, 생물, 지구과학, 천문)·외국어(영어 등) 교과명이 명시된 학교 외 각종 대회(경시대회, 올림피아드 등) 수상실적을 작성했을 경우 “0점”(불합격) 처리

** ‘교외 수상실적’이란 학교 외 기관이 개최한 대회 수상실적을 의미하며, 학교장의 참가 허락을 받은 교외 수상 실적이라도 작성 시 “0점”(불합격) 처리

6. 학교생활기록부 대체서식에는 고등학교 학교생활기록부에 기재할 수 없는 항목과 「대입제도 공정성 강화방안」(2019.11.28.)에 따른 학생부 주요항목 내 변경 사항은 작성할 수 없고, 어학연수 등 사교육 유발요인이 큰 교외 활동의 경우에도 작성이 제한됩니다. 이를 준수하지 않았을 경우 평가에서 불이익을 받을 수 있으니, 작성을 금지합니다.

[※ 학교생활기록부 기재금지 항목]

- 가. 각종 공인어학시험 참여사실과 그 성적 및 수상실적
 - 나. 교과·비교과 관련 교내·외 대회 참여 사실과 그 성적 및 수상 실적*
 - * 교내대회는 '수상경력' 항목에만 입력할 수 있으며, 교외대회는 학교장의 참가 허락을 받아 참여한 경우에도 기재할 수 없음.
 - 다. 교외 기관·단체(장)등에게 수상한 교외상(표창장, 감사장, 공로상 등도 기재 불가)
 - 라. 교내·외 인증시험 참여 사실이나 그 성적
 - 마. 모의고사·전국연합학력평가 성적(원점수, 석차, 석차등급, 백분위 등 성적관련 내용 일체) 및 관련 교내 수상실적
 - 바. 논문을 학회지 등에 투고 또는 등재하거나 학회 등에서 발표한 사실
 - 사. 도서출간 사실
 - 아. 지식재산권(특허, 실용신안, 상표 디자인) 출원 또는 등록사실
 - 자. 어학연수, 봉사활동 등 해외 활동실적 및 관련 내용
 - 차. 부모(친인척 포함)의 사회·경제적 지위(직종명, 직업명, 직장명, 직위명 등) 암시 내용
 - 카. 장학생·장학금 관련 내용
 - 타. 구체적인 특정 대학명, 기관명(기구, 단체, 조직 등 포함), 상호명, 강사명 등
 - 파. 교내대회 참여사실과 그 성적 및 수상실적
 - 하. 자격증 명칭 및 취득사실 ※ '자격증 취득 및 국가직무능력표준 이수상황' 이외 항목에 입력 불가
- * 위 내용은 「2026학년도 학교생활기록부 기재요령(고등학교)」를 발췌한 내용으로 이하 자세한 사항은 교육부 「2026학년도 학교생활기록부 기재요령(고등학교)」 중 학교생활기록부 작성 시 유의사항 참조

[※ 「대입제도 공정성 강화방안」에 따른 학생부 주요항목 내 변경 사항]

- 가. 방과후학교 활동(수강) 내용 미기재
 - 나. 영재·발명교육 실적 대입 미반영
 - 다. 자율동아리 대입 미반영
 - 라. 청소년단체활동 미기재
 - 마. 소논문 기재 금지
 - 바. 특기사항 미기재
 - 사. 진로희망분야 대입 미반영
 - 아. 수상경력 대입 미반영
 - 자. 독서활동 대입 미반영
 - 차. 자격증 및 인증취득상황 대입 미반영(국가직무능력 표준이수상황은 제공)
 - 카. 개인봉사활동 실적 대입 미반영
 - ※ 단, 학교교육계획에 따라 교사가 지도한 실적('학교'로 등록)은 대입 반영
7. 지원자 성명, 출신고교, 부모(친인척 포함)의 실명을 포함한 사회적·경제적 지위(직종명, 직업명, 직장명, 직위명 등)를 암시하는 내용을 기재할 경우, 평가에 불이익을 받을 수 있으니, 작성을 금지합니다.

본인은 학교생활기록부 대체 서식 작성방법 및 유의사항을 숙지했으며, 해당사항 위반에 따른 조치에 대해서는 이의를 제기하지 않겠습니다.

2026년 월 일

지원자: _____ (인)

국립순천대학교 총장 귀하

※ 「2027학년도 학생생활기록부 기재요령」 확정 시 상기내용이 변동될 수 있음

<서식 4>

신입학 모집결과에 대한 이의신청서

신청인	성 명		생년월일	
	지원자와 관계		연락처	
지원자	성 명		수험번호	
	지원모집단위		전형구분	
이 의 신 청 내 용				

위와 같이 이의신청합니다.

2026년 월 일
신청인 : (서명 또는 인)

국립순천대학교 총장 귀하

※이의신청은 합격자 발표일로부터 7일 이내에 가능합니다.(직접 방문 또는 우편)

부록



국립순천대학교 대학생활 안내

- 장학 제도
- 학사 제도
- 글로벌대학사업
- 교육/취·창업지원 및 국제교류 프로그램
- 학생 탐방지원 프로그램
- 학생상담센터 마음건강 지원프로그램
- 2026년 전라남도 공기업·공공기관 지역인재 우대 현황
- 2026학년도 신입생 등록금 안내
- 학생생활관 안내
- 통학버스 운행 노선(시간)표
- 업무(부서)별 연락처
- 모집단위(전공)별 연락처
- 찾아오시는 길

국립순천대학교 대학생활 안내

장학 제도

우석 장학금

1. 선발시기 : 신입생 입학 시
2. 선발기준 : 수시·정시모집 합격자 중 입학 성적에 반영되는 대학수학능력시험 성적의 등급 합이 5등급 이내인 학생(단, 약학과는 3등급, 사범대학 및 간호학과는 4등급 이내인 학생)
3. 장학혜택
 - 가. 4년간(건축학부 5년, 약학과 6년) 등록금 전액 및 소정의 역량개발비(생활비) 지원, 학생생활관 입실 우선권 부여(단, 직전학기 평점평균 3.9 이상 및 취득학점 12학점 이상 충족 시 장학혜택 유지)
※ 유지조건 2회 이상 미충족 시 장학금 수혜 자격상실
 - 나. 우리 대학교 대학원 진학 시 대학원 4개 학기 등록금 전액 지원(단, 직전학기 취득학점 6학점 이상 및 평점평균 4.0 이상)

글로벌 우수인재 장학금

1. 선발시기 : 신입생 1·2학기 성적 확정 후
2. 선발대상 : 특화분야별 입학성적 우수자 중 선발
※ 단, 해당학기 취득 학점 12학점 이상 및 평점평균 3.0 이상 유지 시 지급
3. 장학혜택 : 1년간 생활비 지급, 생활관 입실 및 해외탐방 선발 우선권 부여
※ 단, 장학혜택은 대학 사정에 따라 변동 가능

POSCO 엘리트 장학금

1. 선발시기 : 신입생 입학 시
2. 선발인원 : 입학성적에 반영되는 대학수학능력시험 성적(가산점 포함) 우수자
(단, 우석장학생 선발 모집단위 제외)
3. 장학혜택 : 학기당 소정의 생활비 4년간(건축학부 5년, 약학과 6년) 지원
※ 단, 재학생은 직전학기 취득학점 12학점 이상 및 평점평균 3.9 이상 유지한 학기만 지급

교내 장학금

1. 성적우수 장학금
 - 가. 선발대상 : 성적이 우수하고 품행이 단정한 자로서 입학성적 우수자
 - ① 신입생은 모집구분별로 선발
 - ② 재학생은 직전학기 학업성적(70%)과 향림취업향상포인트(30%)를 합산하여 선발
 - 나. 장학금액 : 등록금 전액, 수업료2, 수업료2 1/2, 수업료1, 수업료1,2 일부

2. 가족 장학금

가. 지급대상 : 우리 대학에 가족이 2인 이상 재학생

① 학부생 : 직전학기 취득학점 12학점 이상 및 직전학기 평점평균 2.5 이상인 학생

② 대학원생 : 직전학기 취득학점 6학점 이상 및 성적 평점평균 3.0 이상인 학생

나. 선발기준 : 가족 2인 이상 재학생 중 1인 선발

다. 장학금액 : 2인 이상 재학 시는 1명 수업료2 반액(50%), 3인 이상 재학 시 1명 등록금 전액(단, 등록금을 초과하여 수혜 불가)

3. 경제사정곤란장학금

가. 지급대상 : 소득구간 기준(~9구간)에 따른 신입생(성적제한 없음)과 직전학기 12학점 이상 이수 및 평점평균 1.75 이상인 재학생

나. 장학금액 : 등록금 전액, 수업료2, 수업료2 1/2, 수업료1, 수업료1·2 일부

4. 국가유공자 및 5·18 민주유공자 장학금

가. 지급대상 : 국가유공자 또는 5·18 민주유공자 본인, 자녀

※ 신입생은 성적에 관계없이 전원 선발, 재학생은 직전학기 성적 평점평균 1.75 이상인 학생(단, 본인은 성적제한 없음)

나. 장학금액 : 등록금 전액

5. 북한이탈주민 장학금

가. 지급대상 : 만 35세 이하 학생으로 최초 신·편입한 날부터 6년 기간 이내에 8학기까지 지원

나. 장학금액 : 등록금 전액

다. 지급제외 : 직전학기 성적 평점평균 연속 2회 이상 1.75 미만 또는 직전학기 성적 평점평균 0점인 경우

6. 체육특기자 장학금

가. 지급대상 : 수시모집의 체육특기자로 선발된 학생

나. 장학금액 : 등록금 전액

7. 학생복지(장애인) 장학금

가. 지급대상 : 장애인 학생으로서 성적에 관계없이 전원 선발(증명서 또는 복지카드 제출 필요)

나. 장학금액 : (장애의 정도가 심한 장애인) 등록금 전액

(장애의 정도가 심하지 않은 장애인) 수업료2 해당 금액

8. 교내 봉사 장학금

가. 선발대상 : 직전 정규학기 백분위 점수 70점 이상인 학부생(단, 수업연한 초과자 제외)

나. 선발인원 : 50명 내외 / 근로지: 교직원식당, 규찰대, 휘트니스센터, 교환실, 언론사 등

다. 장학금액 : 시간당 10,320원(2026년 기준)

9. 지산학캠퍼스 협동수업 참여 학생 장학금 지급

가. 선발기준 : 지산학캠퍼스 협동수업 장학금 이수기준 충족 학생

- 지산학캠퍼스 협동수업 1과목 이상 이수하고, 성적이 D학점 이상 학생

나. 장학혜택 : 20만원(학기당)

국가장학금 및 국가지원 장학금

1. 국가장학금(Ⅰ) 유형(한국장학재단 선발)

가. 지급대상 : 소득구간 0구간~9구간 해당 학생

나. 장학금액

① 0구간(기초생활수급권자) : 등록금 전액

② 1구간~9구간 : 구간별 차등 등록금 지급 ※ 학기당 등록금 지급 금액

- 300만원(1~3구간), 220만원(4~6구간), 180만원(7~8구간), 50만원(9구간)

2. 국가장학금(Ⅱ) 유형(한국장학재단 선발)

가. 지급대상 : 저소득층 우선 지원

- 가정형편 곤란자, 긴급한 경제사정 곤란자, 선취업 후진학 및 재직자특별전형 학생 등

나. 2025학년도 총 장학금 규모 : 12억45백만원 내외

3. 다자녀 유형(한국장학재단 선발)

가. 지급대상 : 소득구간 0구간~9구간이면서 다자녀 가구 해당 학생

나. 장학금액

① 0구간(기초생활수급권자) : 등록금 전액

② 1구간~9구간 : 구간별 차등 등록금 지급 ※ 학기당 등록금 지급 금액

- 첫째,둘째 : 310만원(1~3구간), 252.5만원(4~6구간), 232.5만원(7~8구간), 67.5만원(9구간)

- 셋째 이상 : 전액(1~8구간), 100만원(9구간)

4. 지역인재장학금

가. 선발대상 : 지역소재 고교 출신 성적우수 학생(지역인재 특별전형 등) 중 국가장학금을 신청한 학생

① 신규장학생(신입생) : 성적(학생부 및 수능) 및 자율육성(SCNU디딤돌지역인재전형) 성적이 우수한 학생

② 계속장학생 : 직전학기 백분위 80점 이상(12학점 이상 이수)

나. 2025학년도 총 장학금 규모 : 1억4천만원 내외

5. 국가우수장학금(이공계)

가. 선발대상 : 이공계(자연계, 공학계열) 학생으로 성적 및 학점 요건을 만족하는 우수 학생

① 신규장학생(신입생) : 수시합격자 중 학생부 성적(수학 및 과학 관련 교과목)이 우수한 학생

② 계속장학생 : 직전학기 백분위 87점 이상(12학점 이상 이수)

나. 장학금액 : 등록금 전액

6. 국가우수장학금(인문100년, 예술체육비전)

가. 선발대상 : 인문계열, 예체능계열 학생으로 성적 및 학점 요건을 만족하는 우수 학생

① 신규장학생(신입생) : 수시합격자 중 학생부 성적(수학 및 과학 관련 교과목)이 우수한 학생

② 계속장학생 : 직전학기 백분위 87점 이상(12학점 이상 이수)

나. 장학금액 : 등록금 전액

7. 국가근로장학금

가. 선발대상 : 소득구간 9구간 이하, 직전학기 평균성적 70점 이상 재학생

나. 장학금액(2026년 기준) : (교내) 시간당 10,320원/ (교외) 시간당 12,790원

국립순천대학교 발전지원재단(발전기금) 장학금

1. 국립순천대학교 발전지원재단(발전기금) 장학금

가. 선발대상 : 성적이 우수하고 생활이 곤란한 학생(기부자가 별도 지정한 자격요건 반영)

나. 장학금 종류

금계장학금, 서정현장학금, 구산(안철수)장학금, 범민장학금, 야정장학금, 신한은행장학금, 청연(송영웅)장학금, 죽호장학금, 서호장학금, 효석·로드맵장학금, 구산(곽종영)장학금, 강호권장학금, 교직원장학금, 동창회장학금, 에이산장학금, 송영수장학금 등

2. 국립순천대학교 공과대학학술재단(발전기금) 장학

가. 선발대상 : 공과대학 학생으로 성적이 우수한 학생(연간 130명 내외 선발)

나. 장학금액 : 개인별 50만원 내외 장학금 지급

농림축산식품부 한국농어촌희망재단 장학금

1. 청년창업농 장학금

가. 선발대상 : 농업계대학/농림축산식품계열 재학생 3학년 이상

나. 지원조건 : 직전학기 이수학점이 12학점 이상이고 성적이 C학점(환산점수 70) 이상 학생

다. 의무사항(불이행 시 장학금 지원 중단 및 환수)

- ① (의무종사) 졸업 후 장학금 수혜 횟수에 해당하는 기간(수혜 학기당 6개월)만큼 영농 및 농림축산식품분야에 취·창업
- ② (의무교육) 재단에서 정한 의무교육(학기당 25시간) 필수 이수
- ③ (보증보험 가입) 장학생 자격 상실(포기, 학적변동 등), 의무종사 불이행 등으로 인한 장학금 반환을 담보하기 위해 수혜 학기별 가입

라. 지원학기 : 4개 학기

마. 장학금액 : 학기별 등록금 전액 및 학업 장려금 250만원

학사 제도

전공배정

1. 개념 : 소속된 모집단위 내에서 2개 학기(여름학기 제외)이상 이수한 학생 대상으로 최초로 전공을 배정하는 제도
2. 신청시기 : 1학년 2학기 말 신청
3. 배정시기 : 1학년 2학기 성적 확정 이후 배정
4. 배정방법 : 학생이 선택한 전공에 배정하되 전공배정 비율(150%)을 초과하는 경우 1학년 성적순으로 배정. 1순위 희망전공에 배정되지 않은 학생은 차순위 희망전공에 배정

모집단위간 이동(전과)

1. 개념 : 소속된 모집단위에서 다른 모집단위의 같은 학년으로 학적을 변경하는 제도
2. 신청시기 : 매 학기(여름학기 제외) 종강 후 신청(신청 횟수 제한 없음)
3. 신청자격 : ① 3개 학기 이상 이수자 ② 학년별 수료학점 이수자
※ 비특화분야 학과 간 전과는 1개 학기 이상 이수자부터 가능
4. 신청범위 : 비특화분야 ↔ 비특화분야, 비특화분야 ↔ 스쿨(분야), 스쿨(분야) ↔ 스쿨(분야) 가능
※ 사범대 학과 및 간호학과는 학년별 입학정원에 여석 범위 안에서 허가하고 약학과는 신청 불가

모집단위내 이동(전공변경)

1. 개념 : 전공배정 후 소속된 모집단위 내에서 다른 전공으로 학적을 변경하는 제도
2. 신청시기 : 매 학기(여름학기 제외) 종강 후 신청(신청 횟수 제한 없음)
3. 신청자격 : ① 전공배정 후 1개 학기 이상 이수자 ② 학년별 수료학점 이수자

다전공

1. 복수전공(일반)

- 가. 개념 : 주전공(학과) 외에 다른 전공(학과)의 전공(각 학과 졸업요건 포함)을 추가 이수하여 2개 이상의 학위를 취득하는 제도
- 나. 신청 시기 : 매 학기 종강 후 신청(1학기: 12월 말~1월 중, 2학기: 6월 말~7월 중)
- 다. 신청 자격 : 2개 학기 이상 이수, 30학점 이상 취득
- 라. 허용 범위 : 별도 제한이 없으면 모든 학부(학과·전공) 또는 전공 간에 이수할 수 있음.
(다만, 건축학부, 약학과, 간호학과는 불가)

※ 교직 복수전공(사범대학 포함) 신청 및 선발: 일반 복수전공과 별도 운영 및 선발 진행

2. 연계·융합전공

- 가. 개념 : 학문 간 다양한 사고와 경험의 폭을 넓힐 수 있도록 2개 이상 학문 분야를 연계·융합하여 새로운 전공 과정을 만들고, 이를 이수하는 제도

나. 신청 시기 : 매 학기 종강 후 신청(1학기: 12월 말~1월 중, 2학기: 6월 말~7월 중)

다. 신청 자격 : 2개 학기 이상 이수, 30학점 이상 취득

라. 개설 전공 : 홈페이지 학사 공지 참고(매 학기 신청 시기에 공지)

3. 부전공

가. 개념 : 주전공 외 다른 전공을 이수하는 것으로, 졸업증서에 부전공 표기

나. 신청 시기 : 재학 중 자유롭게 이수하고, 졸업 학기에 신청(전기: 1월 중, 후기: 7월 중)

다. 신청 자격 : 21학점 이상 이수(전공필수가 있는 경우, 전필 교과목 3개 포함)

라. 허용 범위 : 별도 제한이 없으면 모든 학부(학과·전공) 또는 전공 간에 이수할 수 있음.
(다만, 사범대학, 건축학부, 약학과, 간호학과는 불가)

4. 나노·마이크로디그리

가. 개념 : 적은 학점으로 다양한 분야의 과정을 이수할 수 있는 소단위 교육과정

나. 신청 시기 : 매 학기 종강 후 신청(1학기: 12월 말~1월 중, 2학기: 6월 말~7월 중)

다. 신청 자격 : 1개 학기 이상 이수한 학생

라. 허용 범위 : 별도 제한이 없는 경우 모든 나노·마이크로디그리를 이수할 수 있음.

교직과정

1. 개념 : 사범대학 소속이 아닌 일반전공(학과) 재학생이 교직과정을 이수하여 교원자격증 (중등학교 정교사 2급)을 취득할 수 있는 제도(식품영양학과: 영양교사 2급 취득)

2. 선발시기 : 매 학년도 1학기 종강 후 선발

3. 신청자격 : 교직과정 설치 전공 소속 학생 중 2학년에 재학 중인 학생

4. 설치구분 : 4개 모집단위(2개 학과 및 2개 분야), 6개 전공

구분	모집단위	개설전공(학과)
본부 직속	식품영양학과, 융합바이오시스템기계공학과	식품영양학과, 융합바이오시스템기계공학과
그린스마트팜스쿨	생명산업과학분야	동물자원과학전공, 식품공학전공, 조리과학전공
애니메이션· 문화콘텐츠스쿨	인문분야	일본어일본문화학전공

※ 교직과정 이수자가 사범대학 모집단위나 교직과정이 설치된 별도 모집단위(분야) 개설전공을 복수 전공하여 2개 이상의 교원자격증을 취득할 수 있음

글로벌대학사업

특화분야 지산학캠퍼스 구축 및 운영

지산학캠퍼스와 연계를 통한 3대 특화분야 교육. 전남 지역 전략사업을 기반으로 하여 대학의 강점분야를 특화분야(그린스마트팜·그린바이오, 애니메이션·문화콘텐츠, 우주항공·첨단소재) 인재양성 및 강소지역기업을 육성하여 지역 내 취·창업 및 정주 활성화를 도모하는 캠퍼스 운영

캠퍼스명	세부 추진계획	
그린스마트팜 고흥캠퍼스	<ul style="list-style-type: none"> · 고흥군 도덕면 고흥스마트팜혁신밸리 지원센터 내 개소('24.8월) → 강의실2, 교수연구실 및 행정실2, 실증온실2 배치 · 교육센터, R&D센터(우주농산업연구센터) 구축 추진 · 지산학캠퍼스 통학버스 운영 	
그린바이오 승주캠퍼스	<ul style="list-style-type: none"> · (승주)순천시미생물센터 및 남해안권발효식품산업지원센터 내 개소('24.9월) → 강의실2, 교수연구실 및 행정실1 배치 · (서면) 서면 지산학 협력관 내 실습교육 및 R&D 공간·장비 구축('25~) → 이커머스실, 소재·제형화실, 분석실, mini-plant, 교수실 · 공동교육 및 R&D센터 “순천·서면·승주”공유캠퍼스 구축 추진 · 지산학캠퍼스 통학버스 운영 	
애니메이션· 문화콘텐츠 순천캠퍼스	<ul style="list-style-type: none"> · 순천시 공익활동지원센터 내 개소 ('24.3월) · 강의실2, 교수연구실 및 행정실, 휴게실 배치 · 교육센터, R&D센터(콘텐츠 융합센터) 구축 추진 · 애니메이터·문화콘텐츠 전문가 양성을 위한 실습강의실 운영 	
첨단소재 광양캠퍼스	<ul style="list-style-type: none"> · 광양시 익신산단 내 소재부품 지식산업단지 내 캠퍼스 개소 ('25.3월) · 본캠퍼스) 광양시 중동 1808-7 캠퍼스 건립을 위한 첨단신소재연구센터 실시설계('27년 개소 예정) · 교육센터, R&D센터(분석센터) 구축 추진 · 지산학캠퍼스 통학버스 운영 	
우주항공 고흥캠퍼스	<ul style="list-style-type: none"> · 고흥군 고흥드론특화 지식산업센터 내 개소('24.8월) · 강의실2, 전산실1, 소회의실 및 휴게실1, 교수연구실 및 행정실1, 실험실1 배치 · 교육센터, R&D센터 구축 추진 · 지산학캠퍼스 통학버스 운영 	



**혁신과
융합!**
**지·산·학
협력 거점**

승주캠퍼스
: 그린바이오

- 순천시 승주읍 / 미생물센터, 남해안권 발효식품산업지원센터, 서면 지산학협력관
- 식품, 펫푸드, 화장품, 천연소재 등 바이오산업 실무형 교육 운영 (24~)
- 전남 균형발전 300 프로젝트 연계 생물전환 바이오 R&D, 기술지도, 재교육 과정 운영 (26~27)

순천캠퍼스
: 애니메이션·문화콘텐츠

- 순천시 남내동 순천시민공익활동지원센터 소재
- 테크 애니메이션 특화를 통한 기업 연계 PBL, 교육과정, 시민참여 평생교육과정 운영(24~)
- 전남 콘텐츠 밸리&파운드리 원스톱 시스템 구축·운영(25~)

고흥캠퍼스
: 그린스마트팜

- 고흥군 도덕면 가야리 스마트팜 혁신밸리 소재
- 원예, 축산, 식품, 농기계 공학 분야 중심 실무형 현장교육과정, 영농창업과정 운영(24~)

*** 지산학캠퍼스란?**
전남 지역 전략산업을 기반으로 하여 대학의 강점분야를 특화분야(그린스마트팜, 애니메이션·문화콘텐츠, 우주항공·첨단소재)로 지정하고, 관련분야 인재양성 및 강소지역기업을 육성하여 지역 내 취·창업 및 정주 활성화를 도모하는 캠퍼스

광양캠퍼스
: 첨단소재

- 광양시 소재 캠퍼스 부지 확보 중
- 첨단소재 융합전공 및 실무형 현장교육과정 운영 (24~)
- 친환경소재 제조/분석장비 도입 및 수익 모델 구축
- 친환경소재 전공 계약정원제 운영 (26~)

고흥캠퍼스
: 우주항공

- 고흥군 고흥읍 고흥드문센터 소재
- 드론, 로켓 중심 학생 비교과 교육과정 운영
- 우주항공 특화분야 현장실습 운영

지산학캠퍼스 협동수업 참여 학생 장학금 지급

지산학캠퍼스 협동수업 참여 학생들의 학업 및 현장 실습의 참여 동기 부여를 위한 장학금 지급

1. 선발기준 : 지산학캠퍼스 협동수업 장학금 이수기준 충족 학생

- 지산학캠퍼스 협동수업 1과목 이상 이수하고, 성적이 D학점 이상 학생

2. 장학혜택 : 20만원(학기당)

지산학캠퍼스 특화분야 프로그램 운영

[그린스마트팜 고흥캠퍼스]

1. 농촌활력 프로젝트: 도농공감 리빙랩

가. 대 상 : 재학생 및 대학원생

나. 주요내용 : 대학생과 마을기업 간 지속 가능한 협력 관계 형성, 지역상생모델 고도화

다. 운영방법 : 마을기업 매칭형 팀 프로젝트 운영, 지역문제 해결 모델 정례화·확산

순천대학교 기반 지역 연계 리빙랩 모델 구축

2. 캡스톤디자인

가. 대 상 : 그린스마트팜스쿨 재학생

나. 주요내용 : 현장 중심 문제 해결력·실천적 학습 경험 제공, 스마트농업 지역 연계 실천 역량 강화

다. 운영방법 : 참여 학생과 지연 마을기업 매칭, 분야별 맞춤형 해결책 기획 및 콘텐츠 제작

우수팀 선정 '지역 특화인재 창업지원 사업'으로 연계

[그린바이오 승주캠퍼스]

1. GreenBio 혁신아카데미 전문가양성과정

- 가. 대 상 : 재학생(학부생, 대학원생, 유학생)
- 나. 주요내용 : 그린바이오산업 전문역량 강화 교육(제품·소재개발, 분석효능평가, E-마케터 등)
- 다. 지원혜택 : 과정별 수수료증 지급

2. 기업 맞춤형 Seed Project

- 가. 대 상 : 재학생(학부생, 대학원생, 유학생), 산업체
- 나. 주요내용 : 기업의 현장 기술 애로 해결 프로그램, 학생참여 산학공동연구 진행
- 다. 지원혜택 : 참여팀 장학금 지원

3. 그린바이오 JOB FAIR Camp

- 가. 대 상 : 재학생(학부생, 대학원생, 유학생)
- 나. 주요내용 : 그린바이오 기관(30여개) 전문가 특강·워크숍·취업역량강화 등 취업캠프 운영

[애니메이션·문화콘텐츠 순천캠퍼스]

1. 애니메이션·문화콘텐츠 프로젝트랩 기반 비교과 프로그램 운영

- 가. 대 상 : 애니메이션·문화콘텐츠스쿨 참여학과 대학(원) 재학생
- 나. 주요내용 : 교수·학생·기업이 공동 참여하는 산학협력 기반 프로젝트Lab 운영을 통해 문제해결형 과제 수행, 실무교육 강화, 취·창업 기회 확대
- 다. 운영방법 : 프로젝트Lab 선정, 참여교수·참여학생·참여기업 매칭구조로 멘토링, 기술·기획 자문 연계를 통한 결과 산출

2. 애니메이션·문화콘텐츠 교과목 연계 PBL 운영

- 가. 대 상 : 애니메이션·문화콘텐츠스쿨 참여학과 대학(원) 재학생
- 나. 주요내용 : 순천 애니메이션·웹툰 강소지역기업 콘텐츠 제작 지원사업과 연계하여 실무능력을 배양하는 PBL 교육과정 운영
- 다. 운영방법 : 순천시-순천대 연계 지원사업 선정기업과 순천대 교수 1:1매칭 운영

[우주항공 고흥캠퍼스]

1. 전산해석 교육 프로그램

- 가. 대 상 : 재학생 및 대학원생
- 나. 주요내용 : 항공우주 산업에서 요구되는 음향·진동 해석 및 소음 저감 설계 역량을 강화하기 위한 우주항공 특화 전산해석 관련 비교과 전문 교육과정
- 다. 운영방법 : 방학 기간 집중 실습형 교육으로 운영

2. 로켓 캠프

- 가. 대 상 : 재학생 및 대학원생

나. 주요내용 : 로켓의 설계·제작·시험·검증 전 과정을 팀 단위 집중 실습 진행

다. 운영방법 : 방학 기간 단기간 몰입형 프로젝트 기반 학습 방식으로 운영

3. 우주항공 산업체 현장견학 지원 프로그램

가. 대 상 : 재학생 및 대학원생

나. 주요내용 : 우주항공 공학 또는 일반 공학 관련 기업, 연구기관, 첨단 기술 전시회 등을 방문하여 각종 산업 현장을 체험하고, 최신 기술 동향을 배우면 진로 탐색을 하도록 지원

다. 운영방법 : 우주항공·첨단소재스쿨 내 수요조사 및 수요조사서 심사 후, 4개 전공 지원

[첨단소재 광양캠퍼스]

1. 프로젝트랩 기반 학술교류 프로그램 운영

가. 대 상 : 재학생 및 대학원생

나. 주요내용 : 프로젝트랩 기반 문제해결형 학습을 통해 연구성과 창출 및 고도화

다. 운영방법 : 팀 기반 프로젝트 수행, 학술대회 발표 및 참관을 통한 전공 이해도 및 최신 기술 트렌드 습득

2. SCALE-UP 취·창업캠프 운영

가. 대 상 : 재학생 및 대학원생 등

나. 주요내용 : 첨단소재 산업 키워드 기반의 아이디어 발굴 및 실무역량 강화

다. 운영방법 : 팀빌딩, 아이디어 스케치 특강, 아이디어 빌딩 등 단계별 교육 프로그램 진행, 팀별 전문 멘토 매칭을 통한 아이디어 구체화 및 검증

교육혁신본부 지원 프로그램

□ 교양교육원

1. 재학생 대상 교양 교과목 제안 공모전
 - 가. 학년도별 재학생 대상 교양 교과목 제안 공모전 시행
 - 나. 공모 심사 결과에 따른 수상자 장학금 지급
 - 다. 학생 의견 반영을 위한 수상작 대상 교과목 개발 연구 추진 등
2. 신입생 대상 프리스쿨 운영
 - 가. 수시합격자(지역인재전형, 지역균형인재전형) 중 희망자를 대상으로 RC(Residential College) 형태의 집중 이수 캠프 운영
 - 나. 선후배 멘토링, 교양 및 전공 맛보기, 디지털 소양 교육 등 프로그램 운영
3. AI와 함께하는 글쓰기 글로우업(Glow Up)
 - 가. 개인의 수준별 글쓰기 클리닉 및 피드백 제공
 - 나. 명저 읽기, 사고와 글쓰기 교양 교과목과 연계한 첨삭프로그램 운영, 지원
4. 「교양을 잇다」 교양교육 성과 확산 페스티벌
 - 가. 교양 교과·비교과 참여 '성장 스토리' 수기 공모전 운영
 - 나. 공모작 전시·발표, 시상 및 장학금 지급

□ 교수학습혁신센터

1. 신입생 대상 학습 지원 게임(SCNU Picks)
 - 가. 증강현실 기반 신입생 대상 게임 'SCNU Picks' 운영을 통해 신입생의 대학 생활 및 학업 적응 지원
 - 나. 대학 시설, 필수 교육, 졸업 조건 등 신입생에게 필요한 정보들을 게임 콘텐츠로 제공하여 신입생의 학업 설계와 소속감 증진에 기여
2. 스마트 스텝 업
 - 가. 성공적인 대학생활을 위한 학업진행 및 학습전략 공유 등 맞춤형 워크숍 운영
 - 나. 재학생들의 핵심역량 증진을 위한 학습법 프로그램 운영
3. 스터디 온
 - 가. 전공기초 학습 능력 증진을 위한 소규모 집중형 학습 지원 프로그램
 - 나. 교원-학생, 학생-학생 간 전공기초 학습 활동 지원
4. 학습성과 경진대회
 - 가. 우리 대학 우수 수업사례 발굴하여 학습자의 수업 흥미 유발 및 적극적인 참여 유도
 - 나. 인상 깊은 강의 체험 수기 공모전, 학습 성공사례 공모전 등 대학 학습 성공사례 공유

5. LMS(학습관리시스템) 운영

- 가. 과제, 시험, 과목공지 등 다양한 학습활동을 지원하며 강의 동영상 반복 학습 가능
- 나. 다양한 브라우저를 지원하며 LMS 앱(코스모스)을 이용하여 스마트폰을 비롯한 모바일 환경에서도 접속 가능
- 다. 홈페이지 : <http://lms.scnu.ac.kr>

□ 교육융합센터

1. SCNU 교수-학생 드림 동행

- 가. 전공(학과) 이해와 체험 활동 제공으로 전공 만족도 향상 및 진로 탐색 역량 증진
- 나. 교수-학생 간 전공관련 다양한 비교과 활동을 통한 공감대 형성 및 소통역량 강화

2. 교육과정 컨설팅단

- 가. 학생 중심의 교육과정(전공, 교양, 비교과) 및 학사제도에 대한 모니터링 및 혁신 방법 등을 대학에 제안
- 나. 컨설팅단의 연구 성과를 교육과정 및 학사제도 등에 반영함으로 수요자 중심의 대학교육 실현

3. Academic Advisor 활동 지원

- 가. 신입생의 성공적인 대학생활을 위한 대학 구성원(선배 재학생 및 교직원)의 적극적인 역할로 대학생활 조기 적응 및 학업 지속 지원
- 나. 교원-선배-신입생이 팀을 이루어 신입생의 대학생활 안내 및 전공탐색 멘토링 활동 지원

4. 국내·외 대회 참여 지원

- 가. 학술대회, 경진대회 및 각종 공모전 참여자에 대한 참가비 및 출장비 등 지원
- 나. 재학생들의 다양한 전공 실무능력 향상 및 창의적 문제해결 능력 배양 기회 제공

5. 글로벌 전공 페스타(전공박람회)

- 가. 자유전공 및 스쿨 단위로 들어온 신입생에게 전공 및 진로 체험을 통한 전공 선택 기회 제공
- 나. 전공별 교육성과 전시 및 각종 체험활동을 통한 전공에 대한 이해 향상 및 홍보 강화

6. 글로벌 전공 동아리

- 가. 전공별 전공 홍보 콘텐츠 제작 및 문제해결형 창의융합 프로젝트 활동 지원
- 나. 전공동아리 활성화로 학습동기 부여 및 전공에 대한 소속감 증진

7. 학생 핵심역량 인증 및 비교과 통합관리 시스템

- 가. 비교과 통합관리를 통한 전 주기적 학생의 지능형 맞춤형 학습, 진로, 취업 지원
- 나. 학생 역량 인증을 통한 학생 학습성과에 체계적인 관리 및 진로·취업역량 강화



인재개발본부 · 취업지원실(대학일자리플러스센터) 취업 지원 프로그램

1. 단계별 진로·취업로드맵

구분	진로지원		취업지원	실무역량	취업성공	지역청년
	1학년	2학년	3학년	4학년	졸업자	
공통	상담	▶ 진로·취업 상담 ▶ 직업심리검사 ▶ 통합상담Day ▶ 집단 상담 ▶ 상담연계 (심층, 위기상담)				
	프로그램	▶ 전공직무 탐색 ▶ 취업목표수립 ▶ 청년고용정책 연계 ▶ 해외취업지원 ▶ 사후관리				▶ 군인특화 취업 지원 ▶ 특성화고 취업 역량 강화 프로그램 ▶ 취업정보 제공 ▶ 지역청년 맞춤형 청년 고용정책 연계 지원
		<ul style="list-style-type: none"> 진로특강 릴레이 취업설계 동아리 기업 및 직무탐방 진로설정 캠프 진로탐색 집단상담 	<ul style="list-style-type: none"> 취업자신감 캠프 직무탐색 프로그램 채용설명회 취업 박람회 중기업취업지원 프로그램 	<ul style="list-style-type: none"> 비즈니스 교육 직업지도프로그램 전공 실무 자격증 취득 프로그램 해외취업지원 프로그램 청년정책 연계 상담 및 프로그램 	<ul style="list-style-type: none"> 취업자 (경력개발 상담) 예비직장인 교육 직장적용 상담제공 	
<ul style="list-style-type: none"> 수직농장 관련 특강 그린스마트팜 전문가 멘토링 	<ul style="list-style-type: none"> 드론 조정자 교육과정 스마트팜 시설 에너지 과정 	<ul style="list-style-type: none"> 미취업자 (구직역량 강화) 직무체험형 인턴 입사지원서 작성 및 클리닉 면접지도 및 클리닉 실무자격증 과정(졸업생특화) 취업정보 제공, 일매칭 				
글로벌 특화	그린스마트팜 스쿨	<ul style="list-style-type: none"> 수직농장 관련 특강 그린스마트팜 전문가 멘토링 	<ul style="list-style-type: none"> 드론 조정자 교육과정 스마트팜 시설 에너지 과정 	<ul style="list-style-type: none"> 유튜브크리에이터 전문가과정 포토샵/일러스트 자격과정 	▶ 취업자 (경력개발 상담)	
	만화애니메이션 문화콘텐츠 스쿨	<ul style="list-style-type: none"> AI애니메이션 특강 문화콘텐츠산업전문가 멘토링 	<ul style="list-style-type: none"> 유튜브크리에이터 전문가과정 포토샵/일러스트 자격과정 	▶ 미취업자 (구직역량 강화)		
	우주항공·첨단소재 스쿨	<ul style="list-style-type: none"> 전문가 특강 및 멘토링 항공분야 전문가 멘토링 	<ul style="list-style-type: none"> AI 인공지능개발자 양성과정 2차 전지 관련 직무교육 과정 특화분야 자격증 취득과정 			▶ 취업정보 제공, 일매칭
취업성공 플랫폼	▶ 진로·취업포털 시스템 ▶ 온라인 취업솔루션(온라인 자기소개서 작성, NCS모의고사 등) ▶ 셀프뷰 AI 면접기 및 모의면접					

2. 진로·취업포털시스템 운영

가. 기능: 진로탐색, 진로심리검사, 비교과신청, 상담, 취업솔루션 및 AI면접 등 통합 취업지원

나. 주소: <https://jobs.scnu.ac.kr/>

다. 이용방법: 진로취업포털 홈페이지 접속 후 통합 로그인 후 이용

구분	주요화면
대학 홈페이지 (진로·취업 지원포털)	
진로·취업 지원포털	

3. 진로·취업교과목 및 행정 지원

사업명	사업내용			
취업 관련 자기개발/인성 교과목 개설 운영	구분	심화교양(2학점)		
	교과목명	나의 미래 디자인	자기개발과 진로설정	취업전략과 진로
	학 년	1~2학년	1~2학년	3~4학년
	수강인원	60명	240명	40명
	주요내용	다양한 활동으로 이루어진 자기분석 및 진로탐색 교과목	슬기로운 대학생활을 위한 자기개발 능력 함양 교과목	직무별 채용 동향에 따른 취업 스킬 교과목
특화분야·스쿨별 취업지원전담제운영	특화분야 및 스쿨 단위로 취업전담제 상담을 운영하여 진로·취업 상담, 입사지원서 첨삭, 면접 컨설팅, 구인처 발굴 및 취업 알선 등 맞춤형 취업지원 서비스 제공 ▶ 운영기간: 연중 ▶ 대상: 1~4학년 및 졸업생			
대학일자리 플러스사업 운영	대학 내 원스톱 진로·취업 지원 체계를 구축하여 저학년은 커리어 로드맵 기반 진로 설계, 고학년은 취업역량 강화 및 일경험 기회 제공, 청년고용정책 연계 상담 지원 ▶ 운영기간: 연중 ▶ 대상: 1~4학년 및 졸업생			
향림취업향상 포인트제 운영	체계적인 취업 준비를 지원하기 위해 취업준비 활동에 포인트를 부여하고 이를 장학·해외연수·생활관 선발 등에 반영하여 학생들의 지속적인 취업 준비 참여를 유도 ▶ 운영기간: 1, 2학기 ▶ 대상: 1~4학년			

4. 진로·취업 프로그램

가. 글로벌 대학 맞춤형 특화 프로그램

사업명	프로그램 주요 내용
GSCNU 직무체험형인턴	졸업생 대상 글로벌 특화 강소기업 연계 직무 체험 및 일경험 기회 제공 ▶ 운영기간: 10월~12월 ▶ 대상: 졸업생(취업률 대상자)
글로벌분야 현직자 멘토링	글로벌 특화분야 진로·취업 지원을 위한 인사담당자 및 현직자 멘토링 제공 ▶ 운영기간: 6월~12월 ▶ 대상: 3대 특화분야 재학생 및 졸업생
글로벌맞춤형 전공직무역량강화 프로그램	단과대학별 수요조사 기반 전공 핵심 실무 역량 강화 자격증 취득 과정 운영 ▶ 운영기간: 6월~12월 ▶ 대상: 3대 특화분야 재학생
글로벌 취업지원 프로그램	글로벌 인재 양성을 위한 글로벌 해외취업 역량강화 프로그램 운영 ▶ 운영기간: 5월~12월 ▶ 대상: 3대 특화분야 재학생 및 졸업생
지역정주형 중견·우수 기업반 프로그램	지역 중견·강소기업 취업 희망자 대상 실전교육을 통한 지역 취업 및 정주율 제고 프로그램 운영 ▶ 운영기간: 5월~12월 ▶ 대상: 전남 지역 취업 희망자
비즈니스 매너 교육	기업의 요구를 반영하여 예비 직장인 소양 교육 실시 ▶ 운영기간: 6월~12월 ▶ 대상: 3대 특화분야 재학생 및 졸업생
찾아가는 취업특강 프로그램	단과대학별 진로·취업 수요를 반영하여 관련 분야 전문가를 활용한 취업 특강 프로그램 운영 ▶ 운영기간: 4월~12월 ▶ 대상: 3대 특화분야 재학생

나. 진로역량 강화 프로그램

사업명	프로그램 주요 내용
맞춤형 진로 상담	직업심리검사, 학과(전공)별 로드맵을 통한 맞춤형 진로 탐색 및 설계 상담 프로그램 ▶ 운영기간: 연중(수시) ▶ 대상: 재학생 및 졸업생
진로탐색 집단상담	직업과 직무의 다양성 이해, 커리어로드맵을 수립하는 진로 탐색 집단(10~15명) 프로그램 ▶ 운영기간: 학기 중 ▶ 대상: 재학생 및 졸업생
학과별 현직자 진로특강 릴레이	학과(전공) 연계하여 졸업 선배, 인사담당자 인력풀을 활용한 전공분야 진로·취업 특강 ▶ 운영기간: 4월~12월 ▶ 대상: 전체 학과(전공)
무전공 진로설정 캠프	자기분석과 직무역량 중심의 전략적인 진로 설계에 따른 취업 목표수립 프로그램 ▶ 운영기간: 11월 ▶ 대상: 저학년
희망기업 및 직무탐방	기업 현장 방문으로 직무 및 기업에 대한 이해 기반 자기 주도적 진로 설정 프로그램 ▶ 운영기간: 6월~12월 ▶ 대상: 전체학년
학과(전공)별 진로로드맵	학과(전공) 맞춤형 진로·취업 로드맵(e-book) 제작 및 배포 ▶ 운영기간: 상시 ▶ 국립순천대학교 진로·취업 포털사이트 탑재
대학일자리플러스센터 서포터즈	대학일자리플러스센터 및 청년고용정책 홍보/안내, 온오프라인 콘텐츠 제작 활동 ▶ 운영기간: 5월~12월 ▶ 대상: 전체학년(10명 이내 선발)

다. 취업역량 강화 프로그램

사업명	세부 추진계획
1:1 맞춤형 취업 상담	입사지원서 및 면접대응 전략에 대한 전문 컨설팅 및 개인별 취업 목표수립 등 상담 프로그램 ▶ 운영기간: 연중(수시) ▶ 대상: 재학생, 미취업 졸업생
취업자신감 캠프	취업에 필요한 스킬 향상 및 전문성 발휘를 위한 프로그램 ▶ 운영기간: 10월 ▶ 대상: 3~4학년, 미취업 졸업생
취업 설계 동아리	동일 직무 중심의 체계적, 전략적 취업 정보 공유 및 학생 주도적 스터디 등 취업지원 프로그램 ▶ 운영기간: 4월~12월 ▶ 대상: 전체 학년
공기업취업지원 프로그램	인·적성 검사 이해 및 출제 유형 분석, NCS 필기시험 이해 및 시험 대비 전략 교육 ▶ 운영기간: 6월~10월 ▶ 대상: 재·졸업생
직무역량강화 프로그램	채용 프로세스에 맞춰 구직자들의 취업역량을 강화하기 위한 프로세스별 특강 ▶ 운영기간: 5월~11월 ▶ 대상: 재·졸업생, 지역 청년
지역인재 7급 공무원 선발 채용	대학 추천 인재를 선발 평가 후 1년 수습을 거쳐 7급 공무원으로 채용하는 제도 ▶ 운영기간: 매년 12월~1월 ▶ 대상: 졸업생 및 졸업예정자
채용설명회 및 박람회	주요 기업별 기업 인재상, 채용 프로세서 및 인사담당자들의 채용 팁 제공 프로그램 ▶ 운영기간: 3월~12월 ▶ 대상: 재학생 및 미취업 졸업생
청년층 직업지도(CAP+)	고용노동부와 한국고용정보원이 개발한 진로 및 취업스킬 향상 집단상담 프로그램 ▶ 운영기간: 하계방학 ▶ 대상: 재학생 및 미취업 졸업생
해외취업지원 프로그램	전남청년해외취업지원사업 참여 희망자 지원컨설팅 등 해외취업상담 및 프로그램 ▶ 운영기간: 5월~12월 ▶ 대상: 전체 학년
청년고용정책 연계 프로그램	고용노동부 청년도전지원사업, 국민취업지원제도 등 청년정책 연계 상담 및 프로그램 ▶ 운영기간: 5월~12월 ▶ 대상: 전체 학년
지역청년 특화프로그램	지역청년 대상별 진로·취업 역량강화 상담 및 프로그램 ▶ 운영기간: 5월~12월 ▶ 대상: 지역 내 청년

창업지원단 창업 지원 프로그램

1. 대학생 창업강좌

가. 창의교양(창업), 1~4학년

- 창업에 대한 기본적인 이해를 돕고, 창의적 사고와 문제 해결 능력을 배양하는 교과목

나. 전공실무(창업트랙), 3~4학년

- 사업계획서 작성, 창업프로젝트, 창업시뮬레이션 등 실습을 중심으로 구성된 창업 교과목

국립순천대학교 창업지원단

글로벌 창업스쿨 로드맵

창업트랙: 창업 실무교육 중심 교육과정 (9학점 전공인정)
단, 창업트랙 선택 후 이수해야 전공학점으로 인정



2. 창업지원 프로그램

가. 창업동아리(3월~12월)

- **창업동아리 활동 및 창업 아이템 제작 자금 팀당 최대 1,000만원 지원**



나. 창업장학금(연 1회)

- **연간 교내외 창업활동을 창업포인트로 환산하여 고득점자 최대 70만원 지급**
- 창업 해외캠프 운영시 포인트 고득점자 우선 선발

글로벌 창업장학금 기준표

재학생 대상 창업활동의 적극적인 참여를 위하여 창업활동 내용에 따라 창업포인트를 부여하여 득점순 창업장학금을 지급합니다.

항목	세부내용	증빙서류
창업경진대회	- 교내규모: 참관(2점), 출전(기본 5점, 발표자 10점), 입상(등급별 10~20점) - 지역규모: 참관(5점), 출전(기본 10점, 발표자 15점), 입상(등급별 10~30점) - 전국규모: 참관(5점), 출전(기본 15점, 발표자 20점), 입상(등급별 10~50점)	참가증명서, 수료증, 상장, 참석자서명부, 참가사진 등 자격증 사본, 창업강좌는 성적표로 담당자가 이수 여부 확인
창업준비활동	- 창업캠프: 교내 10점, 지역 15점, 전국 30점 - 프로그램: 건별 최대 5점(박람회, 전시회, 특강 등) - 창업관련 자격증: 30점(창업지도사, 창업보육전문매니저 등) - 창업강좌: 대학생 창업강좌 과목당 5점(학기당 최대 2과목)	
창업동아리	- 동아리활동: 최대 40점(월별 활동일지 내용에 따라 차등부여) - 사업자등록: 사업자등록(50점), 고용 및 매출발생(최대 50점) - 지식재산권: 특허(출원 20점, 등록 50점), 기E(상표권 등): 출원 10점, 등록 30점)	

다. 창업캠프 및 경진대회(4월~12월)

- 교내: 창업 골든벨, 창업 아이디어 발굴, 창업아이템 고도화, 지역사회 문제해결 등 캠프 및 경진대회 운영과 시상금 지급
- 교외: 벤처동아리 경진대회, 학생 창업유망팀300+, 연합대학 창업캠프 및 경진대회 운영
- 글로벌 연합 창업동아리 및 해외 시장조사를 위한 박람회 참가 지원

라. 특화형 창업지원 프로그램 및 멘토링(상시)

- 국내외 셀러 양성 교육 및 컨설팅 프로그램 운영
- 성공적인 창업을 위한 창업CEO 특강
- 투자 역량강화 모의 투자 교육 운영
- 아이디어의 고도화 및 기술보호를 위한 지식재산권 교육 및 출원 지원
- 창업동아리 및 창업자와 네트워킹, 시제품 전시·판매 플리마켓 지원
- 창업 전담 멘토링 및 상담지원

3. 창업공간 및 장비지원

가. 메이커스페이스(상시)

- 제품제작 및 체험을 위한 메이킹 프로그램 운영
- 3D프린터, 레이저커터, 목공장비 사용 및 체험 프로그램, 자격증 취득 교육 운영
- 창업스튜디오실(제품 및 모델 촬영) 운영
- 재학생 장비 장비사용료 50% 할인, 온라인 장비예약(<https://startup.scnu.ac.kr/>)



나. 창업동아리실

- 창업동아리 활동기간 동안 전용 및 공용공간(사무실) 제공

국제교류(해외파견) 프로그램

1. 해외파견 프로그램

해외 교류대학으로 단기(4주), 중기(한 학기), 장기(1년) 교환학생 등을 통해 어학 실력 향상 및 글로벌 인재 양성을 위한 프로그램

가. 지원자격: 파견일 기준 2학기 이상 이수, 3.0 이상

나. 선발시기: 매 학기 선발(4월/10월)

다. 지원금: 파견대학 및 프로그램에 따라 다양함

라. 해외 대학별 파견 인원 및 기간

언어권	구분	국가	대학명	파견시기	기간	비고
영어권	어학연수	말레이시아	썬웨이대학교	1월, 7월	4주	대학 지원은 대학별로 상이
		말레이시아	세인스대학교	1월, 7월	4주	
		영국	셰필드대학교	7월	1학기	
	인턴십	미국	미주리대학교	1월, 7월	11학기	
	교환학생	미국	오클라호마대학교	1월, 7월	1년	
			센트럴오클라호마대학교	1월, 7월	1학기	
			네브래스카 키얼니대학교	1월, 7월	1학기	
			트로이대학교	1월, 7월	1학기	
		말레이시아	말레이대학교	9월	1학기	
	중국 어권	어학연수	중국	절강이공대학교	12월	
교환학생		중국	하북사범대학교	3월, 9월	1학기	
			절강이공대학교	3월, 9월	1학기	
			절강미디어대학교	3월, 9월	1학기	
			북경과기대학교	9월	1년	
			광서사범대학교	9월	1년	
			산둥사범대학교	3월, 9월	1년	
			영파대학교	9월	1년	
대만	조양과기대학교	3월, 9월	1학기			
일본	어학연수	일본	벳부대학교	7월	3주	
	교환학생	일본	미야자키대학교	4월, 10월	1학기/1년	
			오이타대학교	4월, 10월	1학기/1년	
			류큐대학교	4월, 10월	1학기/1년	
합계		6개국	21개 대학			

※ 위 내용은 대학 사정 등에 따라 변경될 수 있음

2. SCNU 서포터즈

국제교류 프로그램 홍보 및 유학생 대학 생활 적응 지원 등을 위한 서포터즈단 운영

가. 대 상: 한국인 재학생 • 외국인 유학생 및 외국인 지역민

나. 인 원: 50명 내외

다. 활동내용

- 한국인 • 외국인 학생들 간 교류 기회 제공 및 유학생 유치 지원
- 국제교류 다양한 비교과 프로그램 참여
- 활동 지원금 및 우수 단원 시상금 수여 기회

3. 버디 및 학습튜터링 프로그램

가. 버디프로그램

- 1) 재학생과 유학생이 한 팀(4명)이 되어 한국어 학습과 한국문화체험을 통해 유학생의 한국어 능력, 재학생의 외국어 능력 및 글로벌 역량 향상을 위한 프로그램
- 2) 향림취업포인트, 팀별 지원금, 우수팀 시상 등의 혜택

나. 학습튜터링프로그램

- 1) 재학생이 외국인 학부생의 튜터가 되어 전공과목 지도 및 학사정보 안내를 통해 유학생의 학습능력 향상 및 상호 교류 증대
- 2) 사회봉사학점, 향림취업포인트, 지원금 등의 혜택

4. Global Cafe 프로그램

언어학습(1:1 코칭, 언어교환)과 문화교류(보드게임, 영화감상, 문화체험)를 제공하며, 활동 이외 시간에도 학생들이 자유롭게 카페 공간 이용 가능

가. 대 상 : 전체 재학생

나. 운영시기 : 학기 및 방학 중 상시 운영(09:00~18:00)

다. 지원내역 : 프로그램 및 공간 무료 이용

5. Global 전공 체험

지도교수와 함께하는 전공과 연관된 해외연수를 통한 직무 체험 기회 제공 및 외국인 유학생과의 전공 활동 공유 및 커뮤니케이션 경험을 통한 글로벌 마인드 강화

가. 운영시기 : 하계 동계방학 내

나. 연수기간 : 4일~10일 이내

다. 연수지역 및 기관: 자율 선정

라. 선발인원 : 20명 내외(예산 범위 내)

6. 토익사관 프로그램

방학 중 합숙형 영어 특별 집중교육을 통해 영어권 교환학생 파견 및 정부지원 인턴십에 필요한 공인어학성적 보유 학생 양성과 재학생의 영어능력 향상을 통한 취업역량 강화

가. 대상 : 학부 재학생

나. 운영시기 : 하계, 동계 방학 중 4주 집중 합숙(선택)형 교육

다. 인원 : 100명 내외

라. 활동내용

- 토익 LC/RC, 문제풀이, Voca테스트, 모의테스트 등
- 사전 모의테스트를 통한 학생 수준별 분반 운영, 학교 기숙사 합숙형 운영
- 마. 활동혜택: 공인 토익 시험 응시자 응시료 지원, 향림취업포인트 제공(20점)

학생 탐방지원 프로그램

세계교육문화탐방 “청춘 세계로”

동기 및 선후배들과 팀을 이뤄 다양한 주제로 해외배낭여행을 하며 얻는 삶의 현장 경험을 바탕으로 인간과 사회를 이해하며, 도전개척 정신을 비롯한 건전한 가치관을 가진 지도자적 인격을 갖춘 미래 인재를 양성하기 위한 장학금

1. 대 상 : 전체 재학생(팀별 선발)
2. 인 원 : 15팀 내외 / 50명
3. 지원금 : 지역에 따라 인당 90만원~160만원
4. 선발개요
 - 가. 선발시기 : 11월
 - 나. 선발기준 : 향림포인트, 탐방계획서, PT발표 등
5. 지원방법 : 팀당 최소 3명, 최대 4명으로 팀을 이루어 여행계획서를 작성하여 제출
6. 활동기간 : 동계 방학 중 10일 이상

지역사회 이해증진 문화활동 “청춘 내일로”

학생들의 전공역량 강화와 여행을 통한 교육적 효과를 위해 지급하는 장학금

1. 대 상 : 전체 학생(팀별 선발)
2. 인 원 : 연간 80명 내외
3. 지원금 : 1인당 25만원 내외 (팀당 최대 100만원)
4. 선발개요
 - 가. 선발시기 : 11월
 - 나. 선발인원 : 80명(25팀 내외)
 - 다. 선발기준 : 향림포인트, 탐방계획서
5. 지원방법 : 팀당 최소 3명, 최대 4명으로 팀을 이루어 여행계획서를 작성하여 제출
6. 활동기간 : 동계 방학 중 4일 이상

역사문화탐방 “청춘! 역사 바로알기 교육기행”

올바른 역사인식 확립을 위해 주제에 따른 역사 현장을 방문하여 역사에 대해 탐구하는 역사 기행

1. 선발인원 : 25명 내외
2. 선발시기 : 7월
3. 탐방기간 : 하계 방학 중 3일 내외
4. 탐방지역 : 국내(역사 탐방지 선정)
5. 탐방내용 : 우리의 역사를 바로 알기 위한 역사 유적지 탐방 등

국토대장정

일주일간 우리나라 국토 일부를 도보로 걸으면서 도전정신과 호연지기를 키우며 단체 수련활동을 통해 자아 탐색의 기회를 제공

1. 인원 : 150명 내외
2. 선발시기 : 6월~7월
3. 활동시기 : 하계 방학 중 6박 7일
4. 활동지역 : 대한민국 어디나(22년~24년 제주도, 25년 강원도)
5. 활동내용 : 일주일간 국내 탐장지 도보로 일주(캠핑을 통한 숙식 해결)

해외봉사 프로그램

학생들의 해외봉사 활동을 통한 자기계발 및 국제 경험 기회 제공을 위해 지급하는 장학금

1. 대 상 : 전체 학생
2. 인 원 : 연간 20명 내외
3. 지원금 : 1인당 250만원 내외
4. 선발개요
 - 가. 선발시기 : 5월
 - 나. 봉사기간 : 7~8월 <10일 내외>
 - 다. 봉사국가 : 아시아, 아프리카 등
 - 라. 봉사내용 : 교육, 문화, 노력 봉사

글로벌 선진지 연수 프로그램

3대 특화 분야의 글로벌 선진지 방문 및 교류를 통해 현지의 최신 기술과 문화를 체험하여 학생들의 글로벌 역량 강화

1. 대 상 : 3대 특화분야 스쿨 소속 재학생
2. 인 원 : 연간 170명 내외
3. 지원금 : 1인당 500만원 내외
4. 탐방개요
 - 가. 선발시기 : 4~5월
 - 나. 탐방기간 : 7~9월 <10일 내외>
 - 다. 대상국가 : 3특 특화분야 관련 국가

※ 예시) 만화·애니메이션: 일본 도쿄 및 교토, 우주항공 첨단소재: 미국(실리콘밸리), 스마트팜: 네덜란드 등

학생상담센터 마음건강 지원 프로그램

1. 학생상담센터 기본정보

가. 위 치: 국립순천대학교 산학협력관(B7) 206호

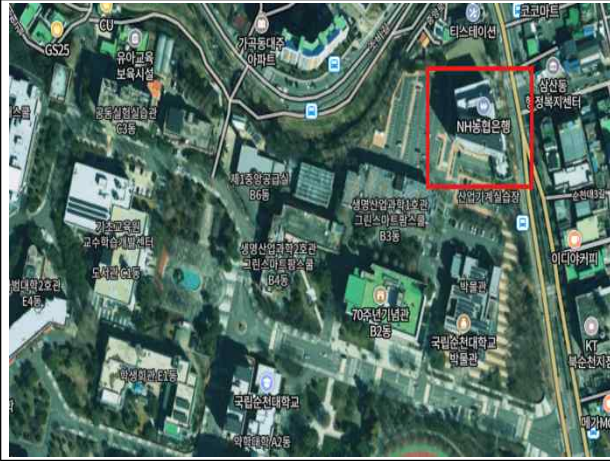

나. 전화번호: 061-750-3174~3176, 3178

다. 홈페이지: https://www.scnu.ac.kr/stu_counsel/main.do

라. 학생상담센터에서 하는 프로그램은 학교 구성원이라면 모두 '무료'로 참여할 수 있습니다.

2. 전문심리상담

구분	세부내용		대상	시기
개인상담	전문상담사와 1:1로 만나 내가 고민하는 주제에 대해 (주1회, 1시간) 나누며 심리적 어려움 감소		학교 구성원	상시
메타버스	가상공간(아바타 환경)에서 비대면으로 이루어지는 실시간 상담 서비스		재학생 전체	상시
전화상담	대학생활 적응을 돕기 위한 전화상담			3~4월
온라인상담	ZOOM, 구글미트를 활용한 상담 운영			방학 중
집단상담	심리	성격, 친구관계 등 한 가지 주제로 3~5번 만나 이야기 나누는 활동		4~5월, 10~11월
	진로	진로 고민을 함께 나누고 다양한 진로 방향을 탐색하는 집단 활동	5월, 9~10월	

3. 심리검사

- 성격, 정서, 진로, 학습 등 다양한 모습의 자신을 이해하기 위해 객관적이고 표준화된 심리검사 실시

가. 대 상: 재학생 전체

나. 운영시기: 상시

다. 검사종류

구분	검사명	내용
성격유형검사	MBTI 성격유형검사	자신에게 익숙하고 자연스러운 심리적 경향성을 살펴보고 장단점을 이해
	Ego그램 자아상태검사	자아 상태를 5가지로 나누어 자아의 균형 상태와 각 자아상태 기능 파악
	OK그램 인생태도검사	자신의 인생 내적 태도와 관계에 대한 태도 파악
	에니어그램	자신의 힘의 중심은 무엇이고, 성격유형과 날개가 무엇인지 파악
성격구성검사	MMPI-2	자신의 성격 및 적응, 정신건강의 정도와 심리적 상태를 심층적으로 탐색
	PAI 성격검사	자신의 정서, 성격, 인간관계의 문제, 스트레스 파악
	TCI 기질 및 성격검사	자신의 사고방식, 행동패턴, 대인관계 양상, 선호 경향 등을 폭넓게 이해
학습검사	SLT 자기조절 학습검사	자기조절적 학습전략을 구사하는 정도나 능력을 측정
	MLST 학습 전략검사	학습자로서의 자신의 장점과 단점을 이해
진로/적성검사	MCI 흥미적성검사	직업적 흥미, 적성, 진로에 대한 가치관 등을 검토해 진로선택을 도움
	CTI 진로사고검사	진로의사결정과정에서 영향을 주는 역기능적 진로사고를 파악
능력검사	웍슬러 지능검사	지능지수뿐 아니라 언어성 지능지수와 동작성 지능지수를 산출

라. 간이 자가진단검사(상시 가능)

자아존중감	사회불안 및 회피	진로정체감 척도
 자아존중감 자가진단	 사회불안 자가진단	 진로정체감 자가진단
https://www.scnu.ac.kr/stu_counsel/self_diagnosis/respect.do?mi=4634	https://www.scnu.ac.kr/stu_counsel/self_diagnosis/respect.do?mi=4634&diagnosisType=02	https://www.scnu.ac.kr/stu_counsel/self_diagnosis/respect.do?mi=4634&diagnosisType=04

4. ‘힐링이 필요해’ 프로그램

- 대학생활 스트레스 해소를 돕기 위한 매체 활용 프로그램 운영

가. 대 상: 재학생 전체

나. 운영시기: 6월, 12월

다. 세부내용: 공예·체험 활동을 활용한 원데이클래스(예: 향수, 드립커피, 목공, 레진아트 등)

※ 세부활동은 학교 사정에 따라 변동될 수 있습니다.

라. 기 타: 활동 후 물품 개인 소장

5. 또래상담자 프로그램

사업명	세부내용	대상	시기	혜택
또래상담자 양성교육	상담 기법 교육을 통한 또래상담자 양성 프로그램	재학생 전체	연중 상시 (학기별·방학별)	수료증 및 향림포인트
또래상담자 활동	양성교육 수료자 중 일부를 선발하여 또래상담 및 다양한 홍보활동 (캠페인, 콘텐츠 제작 등)을 진행		매 학기별 (선발 3월·9월)	활동장학금 및 우수 활동 시상금

6. 공감토크콘서트

- 유명 명사를 초청하여 함께 소통하는 힐링 토크콘서트 개최

가. 대 상: 학교구성원(학생, 교직원) 및 지역민

나. 운영시기: 연 1회(2026년 6월 예정)

다. 기 타: 2025년 성우 남도형, 2024년 방송작가 유병재 초청

7. 학생상담센터 공모전

구분	세부내용	대상	시기	혜택
상담 수기 공모전	상담센터 프로그램 참여 경험을 나누는 글쓰기 공모전	재학생 전체	9~11월	1등 500,000원 2등 300,000원 3등 100,000원
진로 로드맵 공모전	자신의 진로, 전공을 바탕으로 1~4학년 계획을 로드맵으로 정리하는 공모전		10~11월	참가상 5천원 쿠폰

2026년 전라남도 공기업·공공기관 지역인재 우대 현황

공공기관 지역인재 채용 연계 지원제도

우리 대학은 전라남도 공기업·공공기관의 지역인재 채용제도와 연계되어 있으며, 졸업(예정)자는 공공기관 채용 시 지역인재로 인정되어 가점, 채용 목표제, 동점자 우대 등의 다양한 혜택을 받을 수 있음

지역인재 인정 기준

광주·전남 소재 대학 졸업(예정)자, 전남 지역 학교 졸업자, 일정 기간 전남 거주자, 또는 전남 지역 고등학교·대학 졸업자 등을 지역인재로 인정하며, 세부 기준은 기관별 채용공고에 따라 상이

공공기관 지역인재 우대 제도

- **법적 채용 목표제:** 광주·전남 혁신도시 이전 공공기관은 최종 합격자의 일정 비율 이상을 지역인재로 채용, 단순 가정보다 채용 비율을 의무화
- **채용 가점제:** 공공기관 채용 시 광주·전남 소재 대학 졸업(예정)자 대상으로 서류전형, 필기, 면접 등에 보통 3~5% 수준의 가산점 부여

전라남도 공기업·공공기관 지역인재 우대 현황

기관명	기관 유형	지역인재 기준	우대 방식	예상 우대 수준 (최근 공고 기준)
한국전력공사 (한전)	공기업	광주·전남 소재 대학 졸업(예정)자	지역인재 채용목표제	약 30% 이상 목표
한전KDN	공기업	광주·전남 대학	서류·필기 우대 + 목표제	가점 3~5% 수준
한전KPS	공기업	광주·전남 대학	채용목표제	채용비율 우대
한국농어촌공사	준정부기관	전남·광주 대학	서류 우대	5% 내외 많음
한국인터넷진흥원 (KISA)	공공기관	광주·전남 대학	서류·면접 우대	3~5%
사립학교교직원연 금공단	공공기관	지역대학 졸업자	목표제·동점 우대	기관별 공고 반영
전남개발공사	지방공기업	전남 소재 학교	서류 가점	5점 또는 5% 사례 많음
전남테크노파크	출연기관	전남 대학	서류 우대	기관별 상이
순천의료원	지방의료원	전남 거주·학교	동점 우대/가점	공고별 상이
여수광양항만공사	공기업	광주·전남 대학	지역인재 채용 확대	채용목표제 중심

※ 본 내용은 전라남도혁신도시지원단 「2026년 광주·전남 지역인재 채용안내서」를 참고하여 작성함.

2026학년도 신입생 등록금

(단위:원/학기)

구분	모집단위	학년	수업료	합 계
본부직속	자유전공학부	1	1,960,000	1,960,000
	식품영양학과	1	1,998,000	1,998,000
	융합바이오시스템기계공학과	1	1,998,000	1,998,000
	간호학과	1	2,035,000	2,035,000
	건축학부	1	2,163,000	2,163,000
그린스마트팜스쿨	생명산업과학분야	1	1,971,000	1,971,000
애니메이션·문화콘텐츠스쿨	사회과학분야	1	1,653,000	1,653,000
	인문분야	1	1,653,000	1,653,000
	예체능분야	1	2,113,000	2,113,000
우주항공·첨단소재스쿨	공학분야	1	2,157,000	2,157,000
사범대학	국어교육과	1	1,653,000	1,653,000
	영어교육과			
	사회교육과			
	농업교육과	1	1,998,000	1,998,000
	수학교육과			
	컴퓨터교육과			
	생물교육과			
	물리교육과			
화학교육과				
약학대학	약학과	1	3,114,000	3,114,000
평생교육스쿨	미래융합학부	1	1,960,000	1,960,000

※ 2027학년도 등록금은 변경될 수 있음

학생생활관 안내

수용 인원

(단위 : 명)

구분	남자						여자				계
	창조관 (1차 BTL)		웅지관 (2차 BTL)	청운관 (직영)	향림2관 (직영)	소계	진리관 (1차 BTL)	웅지관 (2차 BTL)	향림 1,3관 (직영)	소계	
	원룸형	아파트형									
2인실	272	114	152	158	144	840	415	148	306	869	1,709
1인실	3 (장애인실)	60	0	31	0	94	48	0	45	93	187
합계	275	174	152	189	144	934	511	148	345	962	1,896

생활관비(2026-1학기 기준)

※ 생활관비는 학기별 개관일수에 따라 금액 차이 발생

(단위 : 원)

구분	건물명		관리비 (111일)	급양비(327식)		합계 (선택식 포함)	
				주중(필수)	주말(선택)		
직영 생활관	청운관	복도형(1인실)	820,290	829,500	288,000	1,937,790	
		복도형(2인실)	547,230	829,500	288,000	1,664,730	
	향림관	투룸형(2인실)	798,090	829,500	288,000	1,915,590	
		APT형(1인실)	849,150	829,500	288,000	1,966,650	
		APT형(2인실)	592,740	829,500	288,000	1,710,240	
BTL 생활관	1차	창조관 원룸형(2인실)	885,780	853,200	297,000	2,035,980	
		진리 /창조관	APT형(1인실)	1,167,720	853,200	297,000	2,317,920
			APT형(2인실)	793,650	853,200	297,000	1,943,850
	2차	웅지관 원룸형(2인실)	999,000	829,500	288,000	2,116,500	

※ 1차 BTL생활관(진리, 창조관) BTL식당 이용, 청운관, 향림관, 2차 BTL생활관(웅지관)은 직영생활관 식당 이용

생활관 운영기간(2026학년도 기준)

개관	운영(입실)기간
1학기 정기개관	2026. 3. 1.(일) ~ 2026. 6. 22(월)
하계 특별개관	2026. 6. 25.(목) ~ 2026. 8. 14.(금)
2학기 정기개관	2026. 8. 30.(일) ~ 2026. 12. 18.(금)
동계 특별개관	2026. 12. 23.(수) ~ 2027. 2. 12.(금)

편의시설 및 홈페이지 안내

1. 편의 시설

가. 개별시설: 책상, 의자, 책장, 침대, 옷장, 에어컨, 인터넷, 화장실, 세면장, 샤워실 등

※ 청운관 복도형은 각 층별 공용화장실, 공용세면장, 공용샤워실 사용

나. 공용시설: 식당, 정보검색실, 정독실(스터디룸), 체력단련실, 탁구장, 공용화장실, 공용세면장, 공용샤워실, 세탁실, 휴게실, 정수기, 전자레인지 등.3

2. 홈페이지: <https://www.scnu.ac.kr/dorm/main.do>

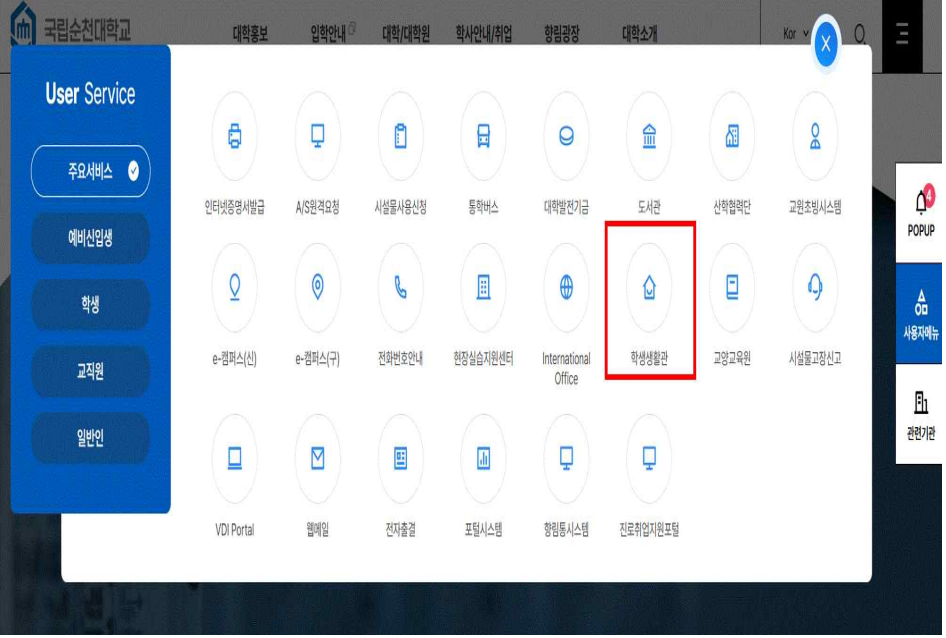
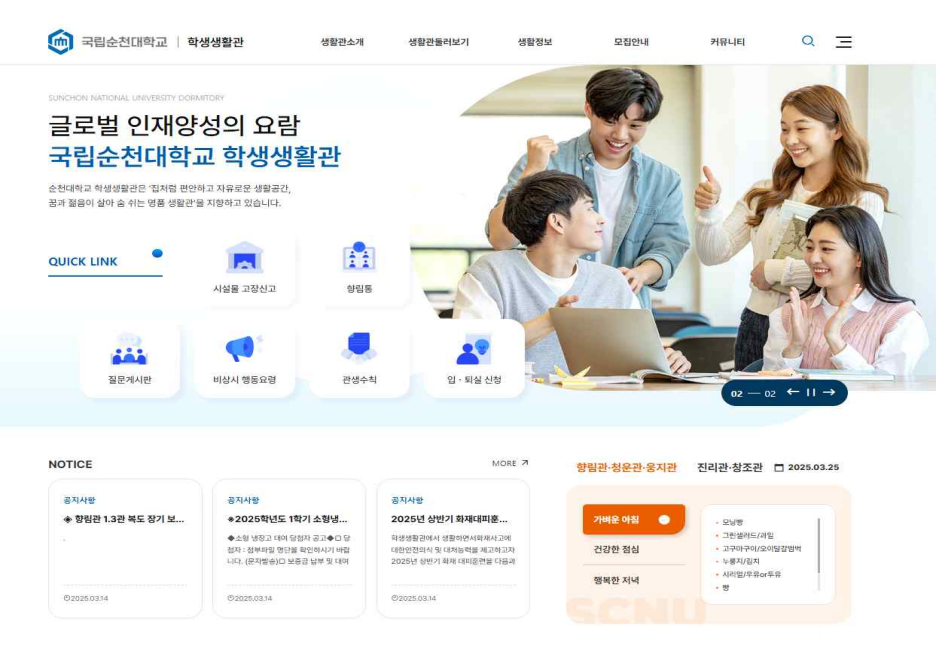
구분	학생생활관 홈페이지 이용 방법
<p>1. 대학홈페이지 → 사용자 메뉴 → 학생생활관 클릭</p>	
<p>2. 학생생활관 홈페이지 이용 (입/퇴실 신청, 공지사항, 생활관 돌러보기 등)</p>	

2026학년도 통학버스 운행 노선(시간)표

- 운영 기간 : 2026. 3. 3. ~ 12. 18.
- 운영 권역 : 광주권(4대) / 여수 · 광양권(4대)
- 운행 편수 : 총 8대
- 학생 부담금 : 없음(전액 무료)

☞ 모바일 승차권(QR코드) 제시 후 탑승

지역	차량	구분	운행시간		운행노선
			출발	도착	
광주	1호차	등교	07:15	08:30	광천터미널(시내버스 승강장) 부근→국립순천대학교
		하교	18:20	20:00	국립순천대학교→그린장례식장→샐터코아→북부소방서→북부경찰서→일곡병원 앞→양산타운사거리→첨단지구 우리은행
	2호차	등교	07:25	08:35	광천터미널(시내버스 승강장)부근→국립순천대학교
		하교	17:30	19:40	국립순천대학교→홈플러스 동광주점→말바우시장→백림약국 건너편→남광주교차로→남광주농협→진월동 대주1차아파트
	3호차	등교	07:20	08:45	KB국민은행 상무지점(07:20)/상무역5번출구 공사중으로 장소변경/→ 한국국토정보공사(07:23)→ 광천터미널(시내버스 승강장, 07:35) 부근→ 국립순천대학교
		하교	18:30	20:20	국립순천대학교→운암동→광천터미널→화정역→상무역→수완중흥S클래스1차@→KB국민은행 수완지점
	4호차	등교	07:00	08:30	첨단1동 주민센터 맞은편 버스정류장(07:00)→응암공원버스정류장(07:02)→수완우미2차 맞은편 버스승강장(07:05)→수완 국민은행 맞은편 KFC 버스정류장(07:08)→은빛마을 버스정류장(2순환도로,07:10)→ 국립순천대학교(08:30)
		하교	18:20	20:00	국립순천대학교 → 은빛마을 버스정류장(2순환도로)→수완지구 광주은행 앞→수완우미2차 버스승강장→응암공원버스정류장 맞은편→첨단1동 주민센터 앞 버스정류장
여수	1호차	등교	07:25	08:45	터미널휘트니스(위쪽,이마트 맞은편, 07:25)→미평하이마트(07:27)→한려주공@(07:29)순천방향 쪽 육교 밑→여천터미널(아래쪽)(07:40)→국립순천대학교
		하교	18:30	19:30	국립순천대학교→여천터미널아래승강장→신동아파밀리에→여천시청→부영3차→웅천메가박스→웅천부영2차→여서동로타리→브린츠호텔
	2호차	등교	07:45	08:45	쌍봉사거리 타이어뱅크(위쪽은누리LED총판과 월드OA가구할인매장 사이)→ 국립순천대학교
		하교	18:30	19:30	국립순천대학교→석창사거리→제일병원→(구)메가박스→중앙하이츠, 한려주공@→미평파출소→미평초등학교→문수우체국→여수터미널→광무력키@→시민회관→서시장→벽수골→국동농협은행→국동서희스타힐스@→국동우체국→신월금호@
	3호차	등교	07:40	08:45	터미널휘트니스(위쪽, 이마트 맞은편)→ 둔덕 GS칼텍스 진남주유소 추가(07:45)→ 국립순천대학교
		하교	21:30	23:00	국립순천대학교→여천터미널아래승강장→신동아파밀리에→제일병원→신기메가박스→중앙하이츠,한려주공@→ 미평파출소 → 미평초등학교→문수우체국→해양경찰서→ 여수정보과학고 입구→여서동로터리→한재입구→서시장→벽수골→국동농협은행→국동서희스타힐스@→국동우체국→ 신월금호@
동광양	1호차	등교	07:15	08:50	백운아트홀 버스승강장(07:15)→ 광영터미널(07:26)→ 경희한의원앞(07:35)→ 중마금광 1차@정문(07:39)→ 남양파크(07:42)→ 가야스크린골프(07:44)→ 주공2차 대성N스쿨(07:45)→ 광양 푸르지오(더퍼스트@) 입구 큰길 건너편 '간이 승강장'(07:47)→ 창덕에버빌<버스승강장 위쪽>(07:58)→ 광양읍사무소 버스승강장(08:03)→ LF승강장(08:05)→국립순천대학교
		하교	18:35	19:50	국립순천대학교→LF승강장(08:05)→성황육교버스승강장→주공2차→가야스크린골프→남양파크→중마금광1차@정문→경희한의원앞→백운아트홀→광영터미널

※ 이용 학생 수 등 여건 변화에 따라 노선 또는 시간 일부 변경될 수 있음

업무(부서)별 연락처

구 분	부서(기관)	전 화 번 호
입학, 등록포기	입학처 입학지원과	061) 750-5500
스쿨·단과대학 행정실	그린스마트팜스쿨	061) 750-3203~3205
	애니메이션·문화콘텐츠스쿨 (사회과학분야)	061) 750-3403, 3406
	애니메이션·문화콘텐츠스쿨 (인문분야, 예체능분야)	061) 750-3604~3605
	우주항공·첨단소재스쿨	061) 750-3503, 3505, 3507
	사범대학	061) 750-3303~3306
	약학대학	061) 750-3704, 3750
	평생교육스쿨	061) 750-5703~5705
등록금 수납, 환불	사무국 재무과	061) 750-3096
장학금	학생처 학생지원과	061) 750-3061, 3062
정부학자금 융자	학생처 학생지원과	061) 750-3062
교직과정 이수	교무처 교무학사과	061) 750-3034
휴학, 복학, 제증명	교무처 교무학사과	061) 750-3033
졸업	교무처 교무학사과	061) 750-3035
수강신청, 복수전공	교무처 교무학사과	061) 750-3032
취업	인재개발본부 취업지원실	061) 750-5552~5556
외국어 교육	국제교류교육본부	061) 750-3934~3935
국제교류 및 해외 파견	국제교류교육본부	061) 750-3146~3148
병무관계	예비군 연대	061) 750-3120, 3121
보건진료소	학생처 보건진료소	061) 750-3056
학생생활관(기숙사)	학생생활관	061) 750-5063~5067
고시원	애니메이션·문화콘텐츠스쿨	061) 750-3409
인재양성원	사범대학	061) 750-3305

모집단위(개설전공)별 연락처

모집단위	건물명칭	전화번호	모집단위	건물명칭	전화번호
본부 직속 행정실			우주항공·첨단소재스쿨	공대 1호관 D2(2층)	750-3503 ~3507
자유전공학부(인문사회·자연)	70주년기념관 B2(3층)	750-5620	토목공학전공	공대 1호관 D2(1층)	750-3510
식품영양학과	미래창조관 E6(1층)	750-3650	환경공학전공	공대 2호관 D3(2층)	750-3810
융합바이오시스템기계공학과	생명대 2호관 B4(1층)	750-3260	기계우주항공공학전공	공대 1호관 D2(1층) 공대 1호관 D2(1층)	750-3530 750-3820
간호학과	미래창조관 E6(2층)	750-3880	첨단신소재공학전공	공대 1호관 D2(2층)	750-3550
건축학부	공대 1호관 D2(3층)	750-3520	화학공학전공	공대 1호관 D2(2층) 공대 2호관 D3(1층)	750-3560 750-3580
그린스마트팜스쿨 행정실	생명대 2호관 B4(2층)	750-3203 ~3205	전기공학전공	공대 3호관 D4(3층)	750-3540
농생명과학전공	생명대 1호관 B3(3층) 생명대 2호관 B4(3층) 생명대 2호관 B4(1층)	750-3210 750-5190 750-5180	전자공학전공	공대 3호관 D4(3층)	750-3570
산림자원학전공	생명대 1호관 B3(4층)	750-3220	인공지능공학전공	공대 3호관 D4(5층) 공대 3호관 D4(2층)	750-3590 750-3830
조경학전공	생명대 2호관 B4(3층)	750-3870	컴퓨터공학전공	공대 3호관 D4(4층)	750-3620
동물자원학전공	생명대 1호관 B3(2층)	750-3230	화학전공	사대 3호관 E5(4층)	750-3630
원예학전공	생명대 2호관 B4(2층)	750-3240	에너지응용공학전공	-	750-5260 763-9225
식품공학전공	생명대 1호관 B3(1층)	750-3250	사범대학 행정실	사대 1호관 E3(1층)	750-3303 ~3306
농업경제학전공	생명대 2호관 B4(4층)	750-3270	국어교육과	사대 1호관 E3(3층)	750-3310
의생명과학전공	사범대 3호관 E5(1층)	750-3610	영어교육과	사대 1호관 E3(2층)	750-3320
조리과학전공	사범대 3호관 E5(3층)	750-3690	사회교육과	사대 1호관 E3(3층)	750-3330
바이오한약자원학전공	생명대 2호관 B4(4층) 미래창조관 E6(3층)	750-3280 750-3660	농업교육과	사대 2호관 E4(3층)	750-3350
애니메이션·문화콘텐츠스쿨	사회과학대학 E7(1층)	750-3403 750-3406	수학교육과	사대 2호관 E4(4층)	750-3360
경제학전공	사회과학관 E7(2층)	750-3460	컴퓨터교육과	사대 2호관 E4(4층)	750-3340
무역학전공	사회과학관 E7(3층)	750-3720	생물교육과	사대 2호관 E4(1층)	750-3380
경영학전공	사회과학관 E7(4층)	750-3410	물리교육과	사대 3호관 E5(2층)	750-3640
법학전공	사회과학관 E7(5층)	750-3430	화학교육과	사대 3호관 E5(4층)	750-3390
행정학전공	사회과학관 E7(3층)	750-3710	교직과	사대 1호관 E3(4층)	750-3370
회계학전공	사회과학관 E7(2층)	750-3420	약학대학 행정실	약학대 A2(2층)	750-3704
물류학전공	사회과학관 E7(4층)	750-5110	약학과	약학대 A2(2층)	750-3750
사회복지학전공	미래창조관 E6(4층)	750-3670	평생교육스쿨	국제문화컨벤션관 F1(2층)	750-5703 5705
애니메이션·문화콘텐츠스쿨	인예대 E8(2층)	750-3604 ~3605	물류비즈니스전공트랙	국제문화컨벤션관F1(2층)	750-5716
사학전공	인문예술관 E8(5층)	750-3470	융합산업전공트랙	국제문화컨벤션관F1(2층)	750-5716
철학전공	인문예술관 E8(5층)	750-3480	정원문화산업전공트랙	국제문화컨벤션관F1(2층)	750-5716
글로벌중국어학전공	인문예술관 E8(6층)	750-3440	스포츠레저전공트랙	국제문화컨벤션관F1(2층)	750-5716
일본어일본문화학전공	인문예술관 E8(6층)	750-3450			
국제한국어교육학전공	대학본부 A1(3층)	750-3935			
문예창작학전공	인문예술관 E8(4층)	750-3730			
사회체육학전공	체육관 A17(1층)	750-5210			
음악예술융합학전공	인문예술관 E8(6층)	750-5220			
사진미디어학전공	인문예술관 E8(4층)	750-5240			
영상디자인학전공	인문예술관 E8(3층)	750-5250			
만화애니메이션학전공	인문예술관 E8(3층)	750-5230			
패션디자인학전공	미래창조관 E6(5층)	750-3680			

[찾아오시는 길]

■ 서울·부산 방면

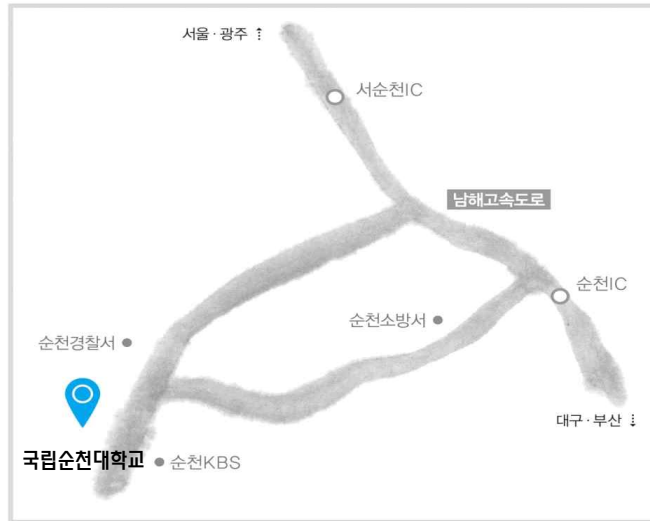

■ 여수·목포 방면



- ▶ 항공(여수공항) 이용
 - 여수공항에서 택시로 약 30분 정도 소요(요금 약 2~3만원)
 - 시내버스(96번, 960번)를 이용할 경우 국립순천대학교 정문에서 하차 가능(60분 정도 소요)
- ▶ 철도 이용 : 순천역 하차, 택시 12분(요금 약 6,000원), 시내버스 30분 정도 소요
- ▶ 고속/시외버스 이용 : 터미널 하차, 택시 15분(요금 약 5,500원), 시내버스 25분 정도 소요
 - ※ 고속버스나 시외버스를 이용할 경우, 국립순천대학교 정문에서 하차 가능
- ▶ 승용차 이용 : 순천-완주간 고속도로, 호남고속도로, 남해고속도로 이용
 - 순천IC 및 서순천IC에서 대학까지 승용차로 10분 정도 소요
- ▶ 시내버스 이용 : 순천시 시내버스 노선 대부분이 국립순천대학교를 경유하여 운행
 - 1, 14, 16, 18, 30~35, 51~53, 55~56, 60~64, 66
 - 71, 71-1, 77, 81~82, 84~86, 94~98, 100~101, 111, 960